京城日報
夕刊 十月十一日(金)
昭和四年十月十二日(土曜日)
第七千八百五十九號 (第三種郵便物認可)
THE KEIJO NIPPO
發行所 京城府太平通一丁目 合資會社 京城日報社

甘栗 京城驛前 池田商會 電本七五九番

勤政殿上、名譽に輝く 朝博褒賞授與式
表彰總數五千六百六十三人
名譽金牌廿七名―金牌百七十四人―

朝博褒賞授與式は十一日午前十一時から景福宮内勤政殿において擧行せられたが審査は出品總人員一萬一千七百九十八、點數九萬四千二百九十九點中朝博規則第三十四條により鮮外の出品物を審査外に置き、出品一萬四千五百廿八人點數一萬八千九百三十六點につき兒玉總監を審査長にいたゞき嚴重審査を行つた結果名譽金牌二十七人、金牌百七十四人、銀牌七百十人、銅牌千四百四十八人、褒狀三千二百九十八名、合計五千六百六十三人を選び名譽ある表彰の光榮に浴せしめた、なほ右の外鮮外出品者にして朝鮮における産業開發に貢獻する所ありと認めらるる者五十一人には別に感謝狀が下附された

午前十一時、華々しく 授與式開始さる
光榮に胸轟かす受賞者

午前十一時齋藤總督は兒玉政務總監以下を隨へ、中村審査部長の先導にて臨場し式は直に開始された何分五千六百余名が入賞の光榮に浴してゐることとてこれ等の受賞者をはじめ南軍司令官、各道知事又はその代理、林鐵道局長、中樞院關係者、本府各局部課長以下、民間有志など二千余名が列席し、さしもの廣き會場の勤政殿も列席の榮賞をもつて埋まり殿外にもあふれてゐる有様である。齋藤總督が正面設けの席につくや李王職雅樂隊によつて君が代の曲は嚴かに合奏され、次いで兒玉政務總監は審査總長として左の如き褒賞並に感謝狀授與申請辭を朗讀し齋藤總督式辭を朗讀して直に名譽金牌受領者に授與するところがあつたかくて渡邊京畿道知事その他の祝辭の朗讀、受賞者を代表して藤井寬太郎氏の答辭があり正午式を終つた 廿七名にはいちいち總督より賞狀を授與し、その他はそれぞれ授與された

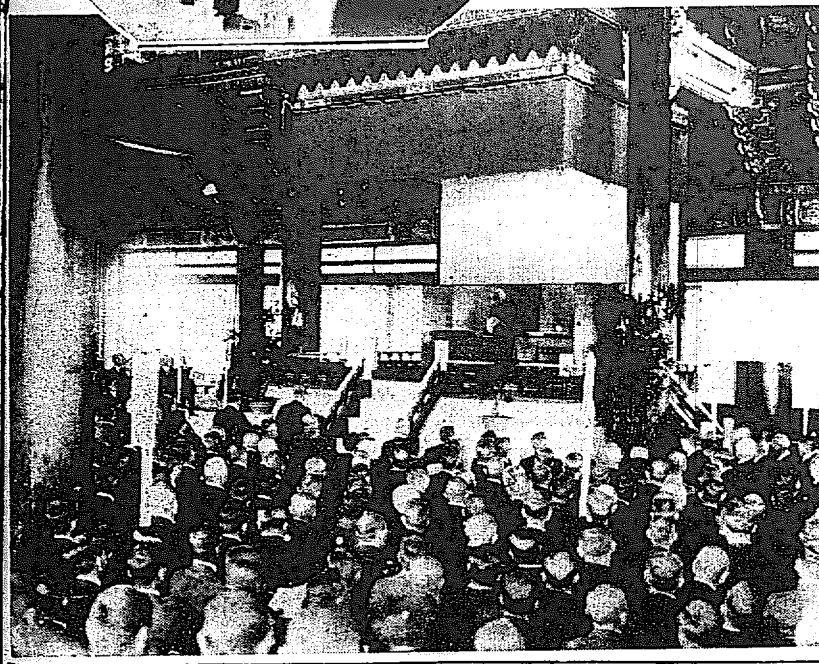

朝博出品の總決算 褒賞授與式
【上】齋藤總督の發聲で萬歳三唱
【下】褒賞授與式々場

審査總長申請辭

本日茲に朝鮮博覽會褒賞授與式を擧げらるゝに當り審査總長を命ぜられたる不肖は審査部長以下審査官員の協力精勵に依り過誤なく審査を了したり出品總人員一萬一千七百九十八人點數九萬四千二百九十九點中博覽會規則第三十三條の規定に依る出品にして同規則第三十四條の規定に依る出品を除き出品人員一萬四千五百二十八人點數一萬八千九百三十六點を慎重審査し名譽金牌二十七人金牌百七十四人銀牌七百十人銅牌千四百四十八人褒狀三千二百九十八人並に朝鮮に於ける產業の開發に貢獻する所ありと認むるものにして感謝狀を授與せらるべき者五十一人を選びたり今回の出品たるや獨り物産に止まらず各般の施設經營に關するものを網羅し而も進步發達の跡著しきを窺ふに足るものあり然れども此等を仔細に檢すれば技工の巧緻ならざるもの學術の應用未だ完からざるもの實用に遠きもの事業の計畫經營未だ充分ならざるもの等あり將來一層の研鑽努力を要すべきを認む尙茲に一言すべきは審査を行はざる出品中朝鮮に於ける經濟の發達並に文化の向上に裨補する所少からざるものあること是れなり審査の狀況及其の結果に付ては別に審査概評を具し以て劉覽に供すべし茲に其の梗槪を述べ擬賞名簿を呈し以て褒賞及獎勵章を授與せられんことを願請す

昭和四年十月十一日
朝鮮博覽會審査總長
朝鮮總督府政務總監 伯爵 兒玉秀雄

總督式辭

朝鮮博覽會出品の審査終了しこゝに褒賞授與式を擧ぐるは欣幸とする所なり今審査の結果に徴するに品質の改善、技術の進步、事業經營の進步等その成績見るべきもの多くありこれ上 皇化の加はる所官民一致その職に精勵したる結果にして朝鮮における文化の向上並に經濟の發展のためまことに慶祝にたへざる所なり然れども朝鮮の現情は今日の小成を以て安んずるを許さず更に各般に亘り一段の施設改善を要す曩に閑院宮殿下本會を御巡覽あらせらるゝや親しく不肖を召させられて産業文化の發達を嘉し將來に向つて一層の精勵努力を望ませたまへり恐懼感激唯々御言葉に背かざらんことを希ふ受賞者諸氏本日の名譽に酬み一層の勤勉を加へ一般出品諸氏亦克く審査の成績に鑑み採長補短研鑽努力を吝むことなきは勿論官民擧つて陛下の聖旨を奉體し益其の職に勵み以て國運の伸暢に寄與せんことを望む一言以て式辭と爲す

昭和四年十月十一日
朝鮮總督 子爵 齋藤實

渡邊知事祝辭

朝鮮博覽會出品の審査終了を告げ本日茲に褒賞授與の式典を擧行せらるゝに當り不肖等此の盛儀に列し一言祝辭を陳ぶるを得るは最も光榮とする所なり惟るに朝鮮は新政以來年を閲すること茲に廿星霜聖代の治化全土に洽く文物制度燦然として一新し民業隆々として興り隆盛の盛なくんばあらず抑も今回の博覽會は半島における新興文化の成果を中外に闡明すると共に廣く鮮外各地に於ける生産物資の秀を蒐めて彼此研較の機を與へ以て更に益々將來の開發伸展に資せむとするに在りて眞に意義深く殊に昭代の一盛事と謂ふべし之を會場に觀るにその規模の宏大にして設備の整然たる各種意匠を凝して具々關時の實相を顯示したる殊に出品夥多にして各地の精を拔き粹を蒐め開會以來日々觀覽者場内に溢滿するが如き盛況を觀るにしてこれ一に關係當局の規畫經營その宜しきを得たるの結果に因らずんばあらざるなり今や多數の出品は周到綿密なる審査の功を經て優劣稍明に判定せられ夫々優品に對し褒賞を授與して示すに將來改善の方針を以てせらる希くは表彰榮譽を獲ひたると否とを問はずこれによりて一層自覺奮勵し研鑽砥礪長を延ばし短を補ひ以て他の大成を企圖して斯業の發展に貢獻せられむことを不肖も亦此に鑑み愈々庶政の更張を圖り、利民福の增進に努め以て昭和聖世の宏猷に寄與せむことを期す茲に各道知事を代表し聊か蕪辭を陳べて祝辭とす

昭和四年十月十一日
京畿道知事從四位勳三等 渡邊忍

答辭

朝鮮博覽會出品の審査終了し本日を以て褒賞並に獎勵章の授與式を擧げらる吾等此の盛典に列して褒賞又は獎勵章を受領し且懇篤なる諭示を忝うす惟ふに吾等今日の光榮を荷ふに至りたるは皇恩洪波の下當局の指導その宜しきを得たる結果にして洵に感謝に堪へざる所なり今回受賞の榮譽は斯業に一層責任の加はる所以なるを念ひ今後益奮勵研鑽各その業に勵み以て受賞の榮譽を辱しめざらんことを期す茲に受賞者を代表し答辭を述ぶ

昭和四年十月十一日
受賞者代表 藤井寬太郎

天皇陛下、畏くも 解禁問題御聽取
津島財務官を召され
御下賜品に感激して退下

【東京電話】天皇陛下には我國の最大問題たる金解禁につき十日午後二時より宮中表御座所に畏くも津島財務官を召され、一時間四十分にわたりいと御熱心に同財務官の言上する金解禁に關する説明を御聽取遊ばされ、津島財務官は有難きお茶の御陪食を許され、御下賜品の羽二重一疋を拜受、同四時四十分光榮に感激して退下した因に同氏は來る十七日發アメリカに赴き金解禁に關する重大任務につくはず

首席全權受諾を 若槻氏依然考慮中
「奥歯に物」の言ひ廻はし

知れない、要するに政府の代表から交渉を受けたのだから近く禮儀上回答する考へである

【東京電話】海軍會議首席全權の交渉をうけてゐる若槻禮次郎氏は十一日朝往訪の記者に左の如く語る
目下愼重に考慮してゐるが自分が出る事が國家のためになるといふなら引受けてもよい、併し私の考へでは幣原君が行くのが最も適任と信じて居る。斯樣な譯で目下愼重に考慮はしたが既に幣原君には私の意中がわかつて居る筈である。幣原君が私に逢つて斷はるのではないかと感じたとすれば夫れを否定もしないし、種々話をした中にさう取られるやうな事があつたかも

首相自ら出馬して 若槻氏引受慫慂
閣議の結局を齎し

【東京電話】軍縮全權の交渉を受けた若槻禮次郎氏は全權受諾を躊躇しつゝあるが、政府としては飽までその出馬を促すに決し、十一日の閣議においてもこれが申合せをなすはずで、その結果により同日濱口首相自ら若槻氏と會見すべく首相の宮中參内までには極力若槻氏の受諾を求むるはずである

名譽金牌

玄米 全北金堤郡竹山面 橋本央
白米 京畿仁川府濱町 朝鮮精米株式會社
繰綿(陸地棉) 全南木浦府 朝鮮棉花株式會社
白蔘 京畿開城郡 開城蔘業組合
苹果(紅玉) 黄海黄州郡黄州面 坂本秀一
苹果(紅玉) 慶北達城郡解顔面 坂本與十郎
事業成績 京畿京城府黄金町 不二興業株式會社、同同蓬萊町 鮮米協會
繭 平北熙川郡熙川面 黄海[illegible]
生絲 咸南咸興郡咸興面 片倉製絲紡績株式會社咸興製絲所
牛(牡) 黄海長淵郡長淵面 畜産同業組合
同(牝) 平北龜城郡龜城面 畜産同業組合
水利組合の經營方法及成績 全北益山郡黄登面 臨益水利組合
朝鮮に於ける林業經營方法及成績 京畿京城府永樂町 住友合名會社林業部京城出張所
三井合名會社朝鮮林業經營史 同 京城府黄金町 三井合資會社朝鮮農林部
造林事業に關する經營及成績 同 西大門町 株式會社大寶農林部
[illegible] 黄海黄州郡兼二浦面 三菱製鐵株式會社
銑鐵(鑄物) 慶南釜山府 株式會社林兼商店
[illegible]の經營方法並に成績 慶北[illegible] 甘浦漁業組合
石糖 平南平壤府船橋里 大日本製糖株式會社朝鮮支店
清酒節の花 忠南論山郡論山面 朝鮮酒造株式會社
粗布 慶南釜山府凡一町 朝鮮紡織株式會社
棉實白絞油 全南木浦府海岸通 日本製油株式會社
洋紙 平北新義州府 王子製紙株式會社朝鮮分社
底革 京畿始興郡永登浦面 朝鮮皮革株式會社
青筋洋皿 慶南釜山府 日本硬質陶器株式會社
ポートランドセメント 平南江東郡 小野田セメント株式會社平壤支社

金牌

玄米 慶北尙州郡尙州面 金致玉、同 慶北[illegible]郡[illegible]面 [illegible]、同 京畿漣川郡[illegible]面 [illegible]、同 全南[illegible]郡[illegible]面 [illegible]株式會社
白米 京畿仁川府宮町 [illegible]、同 同 内町 [illegible]
大麥 慶北[illegible]郡[illegible]面 [illegible]
大麥 慶南宜寧郡[illegible]面 [illegible]
小麥 黄海[illegible]郡[illegible]面 [illegible]
大豆 江原伊川郡[illegible]面 [illegible]
粟 同 海州郡[illegible]面 [illegible]
棉(陸地棉) 慶北安東郡[illegible]面 [illegible]
繰綿(陸地棉) 全南木浦府 [illegible]
北關麻 株式會社 [illegible]
大麻 慶北[illegible]郡[illegible]面 [illegible]
[illegible] 全北[illegible]郡[illegible]面 [illegible]
莞草 慶南陜川郡[illegible]面 [illegible]
柿皮 慶北[illegible]郡[illegible]面 [illegible]
葉莨草(黄色種) 忠北陰城郡陰城面 [illegible]
白蔘 京畿開城郡[illegible]
白菜 同 松都面 [illegible]
馬鈴薯 同 水原郡水原面 毛利三治郎
苹果(紅玉) 平南鎭南浦府 [illegible]
苹果(紅玉) 慶北達城郡[illegible]面 [illegible]
梨(長十郎) 京畿[illegible]郡[illegible]面 [illegible]
葡萄(甲州) 全南務安郡[illegible]面 [illegible]
苹果(紅玉) 平南鎭南浦府 [illegible]
栗 黄海黄州郡黄州面 [illegible]
葡萄(甲州) 慶南金海郡大渚面 [illegible]
西洋竹次郎
青刈大豆 慶北達城郡[illegible]面 [illegible]
繭 咸北城津郡城津面 北川三
農事經營の方法及成績 忠南大田郡 [illegible]
組合事業成績 慶北大邱府 [illegible]
農業組合 全南羅州郡[illegible]面 [illegible]
[illegible] 全北[illegible]郡[illegible]面 [illegible]
江原鐵原郡[illegible]面 [illegible]

乾海鼠 [illegible]
石首魚 [illegible]
鹽乾鰮 [illegible]
綿絲布 [illegible]
石灰 [illegible]
清酒金剛鶴 京畿仁川府松坂町 朝日釀造株式會社
清酒誠鶴 同 同龍岡町 [illegible]
同 正宗 慶南釜山府富平町 辻酒造株式會社
清酒千代鶴 平南平壤府 [illegible]
燒酎 [illegible]
ワイン ミツワスヰートホワイト [illegible]
醬油 京畿京城府 [illegible]
[illegible]

前庭の祝宴
(銀牌以下略)

勤政殿における褒賞授與式を終るや直に前庭に設けられた祝宴は開かれ、齋藤總督、兒玉政務總監、以下それぞれ席に着くや中村審査部長として「本日褒賞授與式を擧行致しました所、盛大に終了し同慶至極に存じます、また御多用中にも拘らず斯く多數御列席下さいまして皆樣には有難く御禮申上げます」と挨拶をなし君が代の曲は奏された、次いで兒玉政務總監は音頭をとり天皇陛下萬歳を三唱し、二千の來賓これに唱和して盛會裡に式を終つた

來る可き會議の難點は 代艦建造量の縮少
米國對日英の態度重視

【東京電話】ワシントン條約で規定した主力艦代艦建造量の縮少が來るべき會議の議題となるが、英米の交渉に徴せばアメリカの主張たる一九三一年より代艦建造期を更に五ケ年即ち一九三六年まで延長することのみが問題となるものと思惟されてゐたが、招請狀中には代艦建造量の縮少といふ廣義の文字を用ひてゐる點より見て英國は主力艦の噸數三萬五千噸を二萬五千噸乃至三萬噸に縮小し併せて備砲十六インチを十二インチ砲に低下せしめんとする主張を提議すべく、かくて日本はこれを支持して會議はこの點において相當波瀾を惹すべしと見られてゐる

前回の失敗に鑑み 英米と豫備的交渉
◇……帝國の主張を徹底せしむる爲
回答は來週中に發送

【東京電話】日本政府の軍縮招請回答文は目下外務省當局者の手で起草中で成案次第直に濱口首相より天皇陛下に上奏御裁可を得て來週中には發送されるはずであるが、政府はジュネーヴ會議の決裂に鑑み、豫め今回の會議を成功せしむるため日本の主張を英米兩國に徹底せしむる必要あり、何れに出淵大使をして滯米中の英首相マクドナルド氏及米國國務長官スチムソン氏に、又松平駐英大使をして英國外務當局に豫備交渉を開始せしめた

英國政府の招請狀を 米國政府受諾

【ワシントン十日發電】アメリカ政府は五ケ國軍縮會議開催に關する英國政府の招請狀を受諾した

伊國の軍縮豫備協議

【ローマ十日發電】イタリー首相ムツソリーニ氏は十日軍縮招請狀につき豫備的研究をなすべく外相グランヂ氏、海相シリアンニ氏と協議をとげた

英首相 再び紐育へ

【ニューヨーク十日發電】マックドナルド首相はカナダに向ふ途中本日午後當地に着いた熱狂的歡迎を受けた當地は再び一行に盛んな歡迎を表したな首相は今夜モルガン商會代表ラモンド氏の晩餐會に出席のはず

醫師看護婦に 感謝の午餐

【フイラデルフイア十日發電】英首相マクドナルド氏はワシントンを辭しニューヨークに向ふ途中當地に立寄つた。氏は一九二七年當地を訪問して發病した際、世話になつた醫師看護婦を招待し感謝の午餐を共にした後病院のレセプションに臨みたる上ニューヨークに向つた

犬養新總裁の 就任挨拶内容
國民負擔輕減＝外交政策＝產業立國具體化

【東京電話】犬養氏は政友會幹部一致の推擧により政友會總裁に就任することになり幹部、各地方團體の承諾を得、今は諸般の手續きとして十二日午後二時より開會の臨時大會をまつのみとなつてゐるが同氏の總裁就任の使命の大半が政友會更生にありとされてゐるので臨時大會における挨拶は政友會更生を意味する新政策にふれるものと内外の注目を惹いてゐたが犬養氏は當初の態度を一擲して政策にふれるが如きは公選による總裁の性質に反するといふ見地から

一、國民負擔の輕減
一、外交政策
二、產業立國の具體化

等について抽象的な機關の定むるところによつて忠實かつ誠意をもつて遂行の任に當たる旨を述べる程度に止める意向であると

……人……

◇松浦鎭次郎氏(九州帝國大學總長)轉任挨拶のため十一日朝本社來訪
◇志賀潔氏(京城帝國大學總長)新任挨拶のため十一日朝本社來訪
◇大橋太吉氏(谷回勞富) 挨拶のため本社來訪
◇向井嘉男氏(ライオン齒磨商生部長)十日入城山本旅館へ
◇馬場得枝氏(宮城縣商事務) 滯城中の處十日夜退城南行
◇宮尾東拓總裁 十一日午前九時五分發列車で平壤へ
◇永井長瀬商會常務取締役 十一日朝入城天眞樓へ▲鈴木文次郎
氏(同商會支配人)同上
◇大山昇平氏(朝鮮興業株式會社專務)十一日朝退京北行
◇上野精一氏(同主幹)▲外二名十一日午後十一時發列車で平壤へ
◇日高長太郎氏(東拓公司主任)十一日朝入城天眞樓へ
◇森平兵衞氏(貴族院議員)一行入名十一日夜特急で入城天眞樓へ投宿
◇王守善氏(京城駐在中華民國總領事)京城駐在中華民國總領事王守善氏は外交部に榮轉し十三日午後九時京城發赴任の筈である
◇長屋順耳氏(東京外國語學校長)十二日午前八時五十分京城驛着
◇岡本利平氏 十一日午後七時入城
◇韓相龍氏 風邪にて自宅に引籠中

あすの天氣(12)

豫報 晴一時曇
十一日正午 七三(華)
十一日最低 八六(華)

優勢な高氣壓は南方海上にあつて北東に進んでゐるが半島には其の影響がない移動性高氣壓は黄河から朝鮮に掛つてゐるため全鮮天氣が良く氣溫は昨朝より五六度下つた明日も天氣が良い

侠艶靈劍
(第八面に掲載)

本日夕刊八頁

法衣の名僧、知識 大ホールに會す

內、鮮、支、獨の各權威を網羅 各宗、各派約五百名にのぼる

佛敎大會第一日

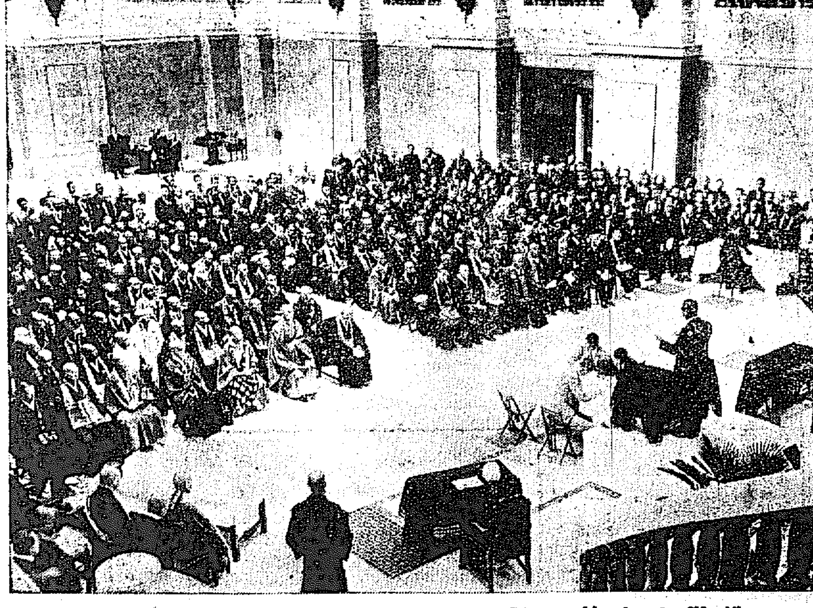

佛敎大會第一日……（けふ府本大ホールにて）

朝鮮佛敎團、朝鮮佛敎中央敎務院、京城佛敎各宗聯合會主催にかゝる日本佛敎界空前の催事である朝鮮佛敎大會の第一日は十一日いよいよ開かれた、大會に先だち午前八時參加の高僧連は打揃つて朝鮮神宮に參拜し同九時から總督府大ホールで協議會を開き、迎佛奏樂の後、法相宗管長大西良慶師議場一致をもつて座長に推され、左の如く座長の指名により役員の選擧あつて議事に入つた

會長　臨濟宗大覺寺派管長　岡山全提師
副會長　朝鮮佛敎團副團長　前田昇氏
總長　佛敎聯合會幹事　[illegible]師
副總長　開珠寺住持　[illegible]　大蓮師
理事（二名）　中村健太郎氏　佐々木[illegible]師

大會開かる

大會は午前十時續いて同ホールにおいて開催され齋藤總督、兒玉政務總監、文相代理、松尾宗敎課長、渡邊京畿道知事、松井京城府尹等百余名の來賓を迎へ、また參列の高僧知識は內地から二十八派の管長若しくはその代理二十三師をはじめ百五十名、鮮內からは三十一本山の住持をはじめ約三百名に達し、法衣に身をつゝんだ內鮮佛敎界の權威者を網羅して盛觀を極めた 特に日獨文化協會主事たるドイツ人ドクトル・ウイルヘルム、ダンデルト氏、中華民國からは江蘇省鎭江金山寺の仁山法師、浙江省寧波七塔寺の圓瑛法師の來賓あつて異彩を放つた

大會は會長たる岡山全提師の開會の辭に次いで齋藤總督、文部大臣（代讀）渡邊京畿道知事、日獨文化協會主事ダンデルト氏へ獨逸能なる日本語で、中國佛敎會代表七塔寺圓瑛法師、日本佛敎聯合會幹事渡邊海旭師、松井京城府尹の來賓祝辭あり續いて祝電披露あつて同十時半午前中の日程を終り休憩となり十一時から內地からの參加者および大會幹事は總督招待の午餐會に臨み、一般會員は大食堂で中食をとつた

勤政殿で再開

午後一時から會場を勤政殿に改めて再會、副會長の挨拶あつて後講演に入り終つて左の講演あり五時閉會した

『朝鮮の佛敎』　京城帝大敎授　文學博士　高橋亨氏
『中華民國佛敎界の現狀』　浙江省寧波七塔寺　圓瑛法師

同六時から貴賓館における官民有志招待の歡迎晩餐會に臨んだ

講演會第一日

長谷川町公會堂における講演會は十一日の第一日は左の諸氏により十一日午後七時半から開催一般に公開される

淨土宗管長代理　[illegible]
日本佛敎聯合會幹事　渡邊海旭師
文學博士　高楠順次郎氏

祝辭

本日朝鮮佛敎大會を開かるゝは慶祝に堪へざる所なり 朝鮮に於ける佛敎は本府始政以來朝鮮各寺刹並に內地諸宗派の努力に依り漸次面目を改めつゝありと雖も其の發展なる將來は寧ろ今後の活動に俟たざるべからず此の時に當り京城佛敎各宗聯合會並に朝鮮佛敎中央敎務院及朝鮮佛敎團の主催の下に朝鮮佛敎大會を開き內鮮佛敎關係の有力者相會し協同一致以て佛敎の興隆を圖らんとす洵に時宜に適せる擧措なりと謂ふべし 惟ふに我國の現情は眞摯熱誠なる宗敎家の奮起に俟つもの頗る多し殊に思想の善導並に內鮮同胞の融和の如きは宗敎の力に俟つ所甚大なり[illegible]各位須く此の會同を機とし各般の問題を討議研究せられ半島佛敎の隆盛を圖り[illegible]の進展に寄與せられんことを一言以て祝辭に代ふ

昭和四年十月十一日　朝鮮總督　子爵　齋藤實

祝辭

維れ時昭和四年十月十一日朝鮮佛敎大會を開かるるに方り一言所懷を述べて祝意を表せんとす

惟ふに朝鮮に於ける佛敎は其の由來甚だ遠しと雖も近世非運相次ぐものありて佛法の發展漸く衰へ加ふるに輓近の潮流は時勢の推移と共に[illegible]を破壞に導かんとす朝鮮佛敎界の先覺者に見る所あり率先敎學の振興と風敎の振作とに渾身の努力を致し來りしが今や茲に朝鮮佛敎諸宗代表の親衆を會し佛敎興隆の方法を研究せんとし本日を以て其の大會を開くに至れり洵に時宜に適せる好擧にして必ずや其の効果の見るべきもの多かるべきを疑はず希くは和協力以て佛敎の眞價を發揮し半島文化の進展と民衆福祉の增進とに貢獻する所あらんことを

昭和四年十月十一日　文部大臣　小橋一太

第二日は大法要

第二日（十二日）日程午前八時半から[illegible]十一時仁政殿において李王家招待の[illegible]を受け午後二時から[illegible]で朝鮮殉難殉職者の追悼大法要を營まれるが、佛式法要の大規模なものとして他に未だ例がなく、李王家三家から御名代の御差遣ある外、兒玉政務總監、[illegible]等も參拜するはずで一般の參拜をも希望してゐる

第三日（十三日）日程午前九時から各班に別れて博覽會を觀察し正午覺會館で協贊會の饗應を受け閉會退場して大會を終る

護送の途中、列車から飛び降りた貯金魔

朝鮮滿洲を荒し廻つた犯人 靜岡署に捕はる

稀代の郵便貯金詐欺魔、朝鮮を股に掛けて荒し廻つた犯人として嚴重[illegible]を受けてゐた[illegible]郡阿久根町大字大川七番地住所不定若松正一（三〇）が[illegible]八日靜岡警察署の手に逮捕された旨靜岡警察署に入電があつた

前記詐欺犯人若松は昨年一月東京地方裁判所にて有價證券僞造詐欺として懲役一年に處せられたが病氣にて執行猶豫となつたのを幸に行方を晦して朝鮮に渡り

同年八月八日釜山郵便局において松田五郎名義にてあらかじめ郵便通帳に特殊の藥品を塗布して七圓を預け入れ水で洗ひ

金額を書き消して三百十圓を詐取したのを手はじめに同樣の手段を以て二十一日釜山郵便局で千三百五十圓を騙取し十二月三十日平壤郵便局で三百圓を詐取せんとして見破られたが巧に逃れて釜山に來たが、本年

二月五日安東署の腕きき巡査刑事に逮捕され安東署で取調べの上、東京地方裁判所に押送の途中大津驛附近において護送警官をまいて進行中の列車から飛び下り逃走して行方不明となつてゐたものである（寫眞は犯人若松）

神威を冒瀆する遊覽客に警告

殊に自動車の乘客に 神宮で注意の制札

最近地方から入城した朝鮮人觀博覽客中には夜間妓生を伴つて市內の夜遊見物を目的として朝鮮神宮へ車を飛ばし境內を自動車にのつたまゝ遊覽の氣持ちで乘廻し參拜もせずに或はふざけちらしてかへるものあり、朝鮮神宮においてもかくの如きことあつては神威を冒瀆するものであるとてこの程警官派出所と共に一般自動車營業者に右の如きことなきやう制札をたてる[illegible]

につき神宮當局では頭る從來も朝鮮人の間には朝鮮のお寺と同じ氣持で料亭で酒食の後妓生等を伴つてやつて來る者あり其都度注意を與へてゐたが博覽會開場と共に地方上京者の中かうした者が相當多く混雜の中を自動車に乘つたまゝ境內を展望しそのまゝ歸る者あり、斯の如きことは敬神の念に背くのみならず神域をけがすものとして斷然取締ることにしたのです

馬越氏は不起訴と決定

【東京電報】[illegible]

藤田謙一氏召喚の模樣

東京地方裁判所 檢事局の證據固め

氏が濟南內閣當時の賞勳局總裁天岡直嘉氏、[illegible]一太氏に巨額の賄賂をなして勅選に推されたとの贈賄罪に關する告發によつて東京地方裁判所山崎檢事が告發者津雲代議士を取調べ更に馬越氏を取調べた結果證據薄弱にて十一日不起訴と決定した

【東京電報】賣勳事件の重要人物として東京商工會議所會頭貴族院勅選議員藤田謙一氏の證據蒐集に努めて居た東京地方裁判所檢事局は更に證據固めの上いよいよ召喚に確定一決した模樣である

藤田氏關西へ旅行

【東京電報】問題の人藤田東京商工會議所會頭藤田謙一氏は狹心症で靜養中と傳へられてゐるに拘らず病氣の方も快癒したと見え十一日午後九時四十五分東京驛發列車で大阪に向ひ來る十六日京都における日本商工會議所會議會に列席するはずである

五萬のファン 前夜から殺到

素晴らしい景氣の あすの早慶戰

【東京電報】全國野球ファンの注目的人氣の焦點早慶野球戰は明日に迫りその入場券賣出しは十一日午前八時半から神宮球場四ケ所の窓口で開始されたが、あはよくば一枚の入場券を手に入れんと前夜から球場附近に立ちあかす熱心なファンの數一千名に上つた一番電車の通り詰める午前四時頃となれば球場目がけて押寄る群衆は文字通り外苑一帶を埋め學生サラリーマン女學生、プレミアム屋の自由勞働者など有ゆる階級を合して五萬人を突破する混雜振を示し四谷署より警官百名が警戒につとめた、十二日、十三日の二回分の野球戰[illegible]

馬山の火事

十五戶を燒く

【釜山局電話】馬山元町[illegible]から十一日午前[illegible]時半頃出火し、同二時鎭火した、燒失家屋內地人四戶、朝鮮人十一戶、計數八ッにして損害五萬五千圓、原因目下取調べ中

猫いらず自殺

市內安國洞一二[illegible]番地朴昌根へ（二五）は十一日午前四時頃自宅臭過突で猫いらずを飲み自殺をはかつてゐた處を家人が發見附近三平醫院にかつぎ込み手當中であるが生命は取止めるらしい、原因は生活苦から

6―1 京電快勝す

新進の平實敗る

神宮競技野球戰 第三日

神宮競技野球第三日目一般者戰京電對平壤實業の試合は十一日午後零時四十分から京城運動場で擧行した、平實チームが

このグラウンドに現はれたのはこれが初めて一寸興味を呼んだ　審判佐武（球）池田、横山（壘）　平實先攻

千枚は約二十分、外野席一萬六千枚は約一時間で完全に賣りつくされた、切符を手にし得なかつた殘り三萬のファンは球場の塀を眺めて涙を呑んでゐる連中もあつたが

レミアム附入場券の取引は早くも各所に開始され相場は外野券五圓、內野券十圓といはれ思はぬ懸賞出し『一杯飮める』と悅くぞ笑んでゐるものもあつた

	一	二	三	四	五	六	七	八	九	
京電	0	0	5	0	0	1	0	0	0	6
平實	0	1	0	0	0	0	0	0	0	1

◇一回　兩軍三振一つ宛他は打上げて簡單（兩軍零）

◇二回　平實南出左翼越の三壘打の[illegible]を遊ゴロで生還し[illegible]を先取す三者凡退

▲京電[illegible]內野に上げる（平實一）

◇三回　平錢飛球と三振▲京電尾崎死球若宮院のバンド安打となり長會我部走者をバンド犧打で潰ませれば日置一、二遊に絕好のバンド安打して尾崎、若宮院還り生還、村方二個失、日置三盜し、村方も二盜、久禮の遊飛を本殺したが及ばず日置が遂に生還して四點

◇四回平實二者三振後澤田遊ゴロを誤まらして出たゞけ▲京電は三人フライ（兩軍零）

◇五回平實佐伯請川外野に打上げ山田三振▲京電一死後村方四球を選んだが中原の遊併でキレイな本殺（兩軍零）

◇六回平實又もや三人フライ▲京電二死後熊谷中右間に安打し尾崎四球初若宮院の二塁安打で熊谷還り一點を増す。長會我部二飛（平實零、京電一）

◇第七回　平實一死後澤田一、遊安打、多胡投併で封殺、多古二盜は成功したが投ゴロ後なし▲京電、（平實班點出き金友入り鳴戶右翼となる）平實村ノ左中間に安打したが中原二飛落球で封殺、力道二盜に成功したが、久禮遊飛（兩軍零）

◇八回　南軍凡退

◇九回▲平實一死後金友の三塁ゴロ安打となつたが後續なし邪飛でダブる、時間二時二十分

（先）佐武（球）池田、横山（壘）
置方原禮我谷崎院部
日村中久勝熊尾若曾我

京　日村中久勝熊尾若
平　[illegible]

平實（先）	石目原山多伯川田中	宗班柳澤湖佐請山田
	3 9 1 4 2 5 7 8 6	

第一高女の運動會（けふ同校々庭で）

四百の村民が黃色病に罹る

米の節約をして 南瓜を食つたため

【宇都宮電報】栃木縣那須郡[illegible]分寺村小學校兒童を始め村民四百餘名が黃色病に罹つたので十日縣衞生課で調査の結果原因は北海道不作の黃色病患者は小學以下の生活者で新米の出廻り[illegible]南瓜を食した爲である。罹病者は中流以下の生活者で新米の出廻りを前にして極度に米の節約をなし何れも一日二食とし北海道南瓜を飯の代りに食したためと判明した

子供服、服裝品 大賣出し 流行品を色々取揃へて最も安く賣る店 京城本町二丁目 [illegible]洋裝店 電話本局三四四番

準硬球擊試合

第五回朝鮮神宮競技大會準硬球大會は、十一日午前九時より京城運動場コートで擧行

第一回戰
平　林六―一二野崎
李乘市六―一〇中島
田中乘植　高島
林在洪　布村
申東徹　乘村
伊藤六―〇前間
勝俣　乘植　加來

第二回戰
田中六―二林在洪
勝俣六―一申東徹
平松六―三李乘雨

平壤荒しの首魁捕はる

きのふ安東で

【平壤電話】本年春より初夏にかけて平壤府內を荒しまはつた強盜事件の犯人はすでに四名逮捕されたがこれが親分株たる全羅北道[illegible]は十日安東にくみに逃走中のところ十日安東において同地に出張の[illegible]より逮捕した旨入電があつた

不戰二勝　伊藤
神文勝戰
伊藤六―二勝俣
田中　乘植　平松

優勝戰
（京師）田中六―四伊藤（平中）

田中	0	4	4	2	8	2	4	4	4	7	6
伊藤	4	0	1	4	6	4	2	2	0	5	4

結果京城師範田中シングルス戰において優勝す

全市大賣出 映畫宣傳

十五日頃から

京城商議主催の朝博記念全市特價大賣出しはその後豫期以上の成績を收めてゐるが來る十五日頃から十日間市內各活動常設館を利用して映畫宣傳をなすこととなり目下準備中

米五十俵あたる

京城商議、京城商工聯合會、頭[illegible]總聯共同主催のもとに、全市特價大賣出しの景品五等以下に對し朝博場內での抽籤券を發行してゐたが十一日午後一時同會場內で係員等立會の上嚴正なる抽籤を行つた結果一等（米五十俵）府內孝子洞五七の三林[illegible]氏がこの幸運に選まれた

放火の疑ひがある

櫻井町の小火

十一日午前五時頃市內櫻井町一ノ二〇八番地長尾[illegible]方より出火直に消しとめたが放火の疑ひあり所轄本町署で取調べ中である

本町署の浮浪者狩り

百餘名檢擧

博覽會も盛あけ以來一月におよんでいよいよ最高潮に達して來たが最近市內は各署の手がやゝ緩んだに乘じて乞食浮浪者の洪水となり醉漢、鐵拐、掏摸、拂路等の者が博覽會客の袖をひく始末に本町署では十一日早曉を期し管內一齊に浮浪者狩りを行ひ百余名を檢擧した

人參湯　南大門通りの製藥藥舖で賣つたオコシの中一枚は本物の板であつた……と大頭から朝博見物に來たお客が慨嘆。板は材木屋で賣ること

×

けふ初霜が降りた。昨年から十五日遲く、例年に比べると四日早い。

×

凶饑だとて、米の代りに南瓜を食ひ、黃色病に罹つた村民がある。今年しや南瓜のアタリ年と、それどころぢやない。

於朝鮮博覽會 銘酒 金牌受領 金千代 平壤 齋藤酒造合名會社

於朝鮮博覽會 名譽金牌受領 京城府黃金町一丁目 三井合名會社 朝鮮農林部

於朝鮮博覽會 金牌受領 醬油 京城府大平通り二丁目 野田醬油株式會社 朝鮮出張所

於朝鮮博覽會 名譽金牌受領 京城府黃金町一丁目 不二興業株式會社 同 鐵原農場

於朝鮮博覽會 金牌受領 高級燒酎 月仙 平壤 太平釀造株式會社 社長 齋藤久太郎

於朝鮮博覽會 金牌受領 京城府明治町 朝鮮火災海上保險株式會社

虚無僧

公園から續いて松並木があり、松並木が丘に連り、丘の上が城址であり、城址の樹々は鬱蒼として茂つて居る。何千と云ふ蜩がこゝを先途と喧しく啼きわめいて居る。刻限は昔の四ツ時暮には間がある。
折からペラペラペラペラ

二三人の一組が駈け下りて來て、太鼓門址の廣場に踏み止まり鶴翼に似た陣形をとつたかと思ふ瞬間、同じくバラバラバラバラ五六人が追ひ寄せて來た。
『賊將待てツ、一騎打だ』
『ヤーヤー逃げるな』
『サー來い、十人力だ』

◇　◇　◇

城山の太鼓門址で、この亂鬪の最中と同じ時、麓の茶店ではお近婆さんが折柄の空模様を氣にしながらセツセとかまどの下を片付けて居た。そこへ松並木の方から一人の虚無僧が悠々と上つて來て、茶店の前で立停まり床机に腰を卸し
『一服さして貰ひませふ』
『サア〱どうぞ、城山へお登りでムいますか』
『當地へ寄つたを幸、由緒ある古城の址を訪ねたいと思ひましてね』
そこへ亂鬪の群が一ト塊りになつて通り掛つた。

と、冷たい茶を徐かに吸つて居る虚無僧の姿を、チツと眺めた亂鬪の群はドカドカツと物珍しげに虚無僧を取巻いた。その内一番小さい敏捷こ相なのが突然虚無僧を捕へて
『おぢさんツ、おぢさんはそんな風態をして、敵を探して居るのかエ』
虚無僧も婆さんも一度に笑つた。虚無僧は笑ひ作ら
『こゝも活動が仲々さかんと見へますネ』
そこへ汗だくだくで登つて來た權平爺が敏捷いのに
『ヤツ坊ちやん、こゝでしたか、今日はマクニンをのむ蛔蟲下しの日です、早ふお歸りなされ、皆さんも』
『ボツ〱到頭落ちて來た』

時節到來

いよく時節が來たのです
ニキビソバカス吹出を治し
色を白く美しくする新療法

時節が來ました愈々時節が參りました、ニキビをなおす事もソバカスを治療する事も色を白く美しくする事も不可能でないと云ふ時節が來ました。
從來美顔美身法の幼稚な時代にはニキビソバカス吹出物色の黒いや赤いのは總て人體の表面だけの疾患と考へられて居たのですが、醫藥化學の進歩著しき歐米先進國の醫藥界に於て專門學者が研究したる結果發表されたる結論は「大部分飲食物や氣候風土の關係で體内に發生した惡血毒素が男女青春期に達する頃の肉體的作用に依りて自然と體外へ殊に顔面其他の刺戟烈しき場所へ吹出す故である」と確定し特殊の内服治療藥を發明して治療した爲め最近は路傍にニキビソバカス吹出物等の醜き男女を見掛けぬと云ふ位である……然し其强効力の强い外國内服藥も飲食物や氣候風土の異る我々東洋人種には効目なく却つて髪の毛を赤くする等と云ふ副作用を伴ふので我醫藥界に於て有名なる藥學博士高田耕一先生醫學博士谷口謙先生越澤先生永谷先生等の五大博士大家は共に合議研究の結果遂に内服してニキビソバカス吹出物を治しあぶら顔肥胖病赤顔を治療して色を白く美しくする東洋人專門の内服治療藥ハルナーを發明發出したのであります……ハルナーは現在日本内地は勿論…の有名藥局藥店に於て其効力を確認し販賣して居る日本唯一の…定價は試驗用五十錢一圓普通二圓三圓等種々ありますから直に御取寄の上御試驗下さい…又當社より發行せる前記五大家の著述せる白色美身强壯法と云へる書籍には「ニキビの發生する原因と治療法、ソバカス（色素斑）の現滅に就て、色の黒くなる皮膚の變化と色白くする療法等何人も是非心得置くべき美顔美身法に就きて詳述しあり此際ハルナー御使用の爲めハガキにて御申込次第何人にも無代にて發送す御遠慮なく御申込あれ。

效能

體内の惡血毒素を淨血して、色を白く美しくし、ニキビソバカス吹出物皮膚色黒症、あぶら顔、赤顔、胎毒、フケ多く毛根搔痒症、毛髪脱落症、肥胖病

ハルナー

東京市京橋區築地橋際
合資會社 濟生堂製藥所
電話京橋（56）一〇二五
振替東京一七二〇一

◎ハルナーは全國到處の有名藥局藥店にあり

子寶を得よ

だから
（錠劑）ビホー

醫學博士白井才化先生御推奬のアロエーフエロックスミール配劑の錠劑ビホーは月やく不順内膜炎、こしけ、血の道ヒステリーを治し體力を整へて自然に姙娠能力を恢復し遂に子寶をも得べき婦人病者の救濟藥として有益です
（藥價 一圓二圓三圓等全國有名藥局藥店にあり）又婦人の寶と云ふ婦人病療法が詳しく判る書籍を何人にも此新聞名記入ハガキで御申込次第無代で差上げます。

東京市京橋新富座橋向ッ電車通 橋本製藥株式會社
振替口座東京四三五四六・電話京橋五五二四

精力に緊縮の必要なし

藝術家學生サラリーマン實業家、軍人官吏スポーツマン各種從業員及一般婦人の誰彼を問はず常に明晰なる頭腦と強い精力腦力性力を要する者が寸時も手離せぬは前帝大田中醫學博士創見の強精強腦藥神惠錠だ シンケイゼウはヴアリアニツクアシツド應用の保効藥で神經衰弱男女生殖器障害の苦悶等は見事に一掃する。効力は全國藥店の實行で解る
尚、目下愛用者激増感謝奉仕の意味でダレても東京京橋新富座橋向ふ橋本製藥株式會社へハガキで申込次第一部ヅヽ田中博士執筆の強精強腦法書籍無代送呈すべし
（シンケイゼウ價格一圓二圓三圓五圓等で全國有名藥店にある）

實績第一

母乳不足や虚弱なお子達を抱いて育兒に惱まるる方の眞劍な要求に直面する時
私共は過去十ケ年來收め得たラクトーゲンの優秀な使用實績に就て御研究下さいと申上げずには居られません。實績は總ての理窟を超越し、眞劍な親御樣の爲に安心ご榮養品選擇の根據を與へるでありませう

御承知でもありませうが
ラクトーゲンは京都帝國大學醫學部小兒科長醫學博士鈴木正先生が多數の小兒に試驗した結果人工榮養品として優秀なものである事を認め、日本小兒科學會席上に於て御發表になつた優良品であります

お子樣の育兒料に御家庭の榮養に最良の

粉末純乳

ラクトーゲン

溶し方 粉末に湯を注ぎよく糊狀に粘つてから更にお湯を加へて適當の濃度にうすめ用ひます
詳細は説明書を御覽下さい

主用途 母乳代用、小兒の榮養、日常の滋養、病弱者の榮養、姙娠中及産後の榮養、其他牛乳代りの滋養。

販賣店全國藥店食料品店

乾卵食料品株式會社
本店 大阪市東區伏見町二丁目
支店 東京市丸ビル內三階

滋養強壯 活力素

坪井博士發見の活力素は人體に最も大切なる細胞中のプラスマを補充し白血球の働きを旺盛ならしむる積極的滋養強壯劑なり故に
神經衰弱、胃腸病、心臟、腳氣、肺結核、産前産後諸凡て病中病後の營養補給及滋養強壯に最適す
御用實驗談申込次第贈呈

三〇瓦（一ヶ月分）二圓
一二〇瓦 七圓
二三五瓦 十三圓
四五〇瓦 二十五圓

東京京橋五郎兵衛町
株式會社 坪井活力商會
（電話京橋一八九五番 振替東京二二〇八六番）

KATSURIKI-SO

昔の肌は七ッ道具で
今の肌は牛乳石鹸たゞ一ッ
ホーサン入
牛乳石鹸
N.S.120

服む！効く！治る！日東カゼ藥

內科 小兒科
本田病院
京城黄金町三丁目永樂町通り
院長 ドクトル・メヂチーネ 本田建義
診察ハ可成午前中ニ御申込ミヲ願ヒマス
入院隨意 普通病室 隔離病室
病院用電話本局二一四四三番
自宅用電話本局二一〇九番
振替京城二一八番

優等清酒
專用商標
慶北醸造品々評會優等賞受領
大邱東雲町
棟居酒造場
電話八二四番

寫眞機と材料アルバム類
思い切つて安い
山崎寫眞機店
京城本町一丁目（電話二七五番）

ノーシン！ノーシン!!
頭痛にはノーシン!!!
各藥店雜貨化粧品店
定價十五錢

兄弟よ 俺達は
俺達の歯をも
つと〱能く
均整された無垢
純白さに向上
せしめなければ
いけない！のだ

タバコのみの
カモス齒磨

6C　315

慢性胃腸病に苦しむ人よ
是非ともアイフを服用せられよ

平素胃腸の虚弱なる人は秋口は最も注意を要す、夏季の暑さのために知らず〱に氷ビール サイダー等の飲み過ぎ又は夜分の寝冷や不養生のために胃腸を甚しく損傷せしめ 重症に陥り身體がげつそり衰弱する事がある。

殊に慢性胃腸病の人は長い間胃腸の故障を捨て置きたるため其の機能をすつかり損傷せしめ内部には疵やたゞれを生じ

●いつも胃弱にて食慾進まず胸先つかへ胸やけし消化不良にて嘔つき胃痛み
●下痢又は軟便にて便には粘液とて鼻汁の如きものを混じ裏急後重を起し
●胃擴張にて腹はり痛み放屁多く出でゴロ〱ブツ〱鳴り心持悪しく
●内壁に疵を生ぜるため滋養物を食するも身に付ず身體衰弱し神經過敏となり
●榮養吸收不良にて元氣衰へ力なく顔色悪しく身體虚弱となり疲勞を覺え
●體質虚弱にて殊に胃腸障害のため肺尖を犯し輕度の發熱を來し夜眠られず
●腸加答兒にて一寸の飲酒や不消化物を食するも覿面下痢し痛み
●重症にて大便に血液膿汁を混じ胃癌又は腸結核腸潰瘍等の疑ひある危険症

には是非ともアイフを服用せられよ

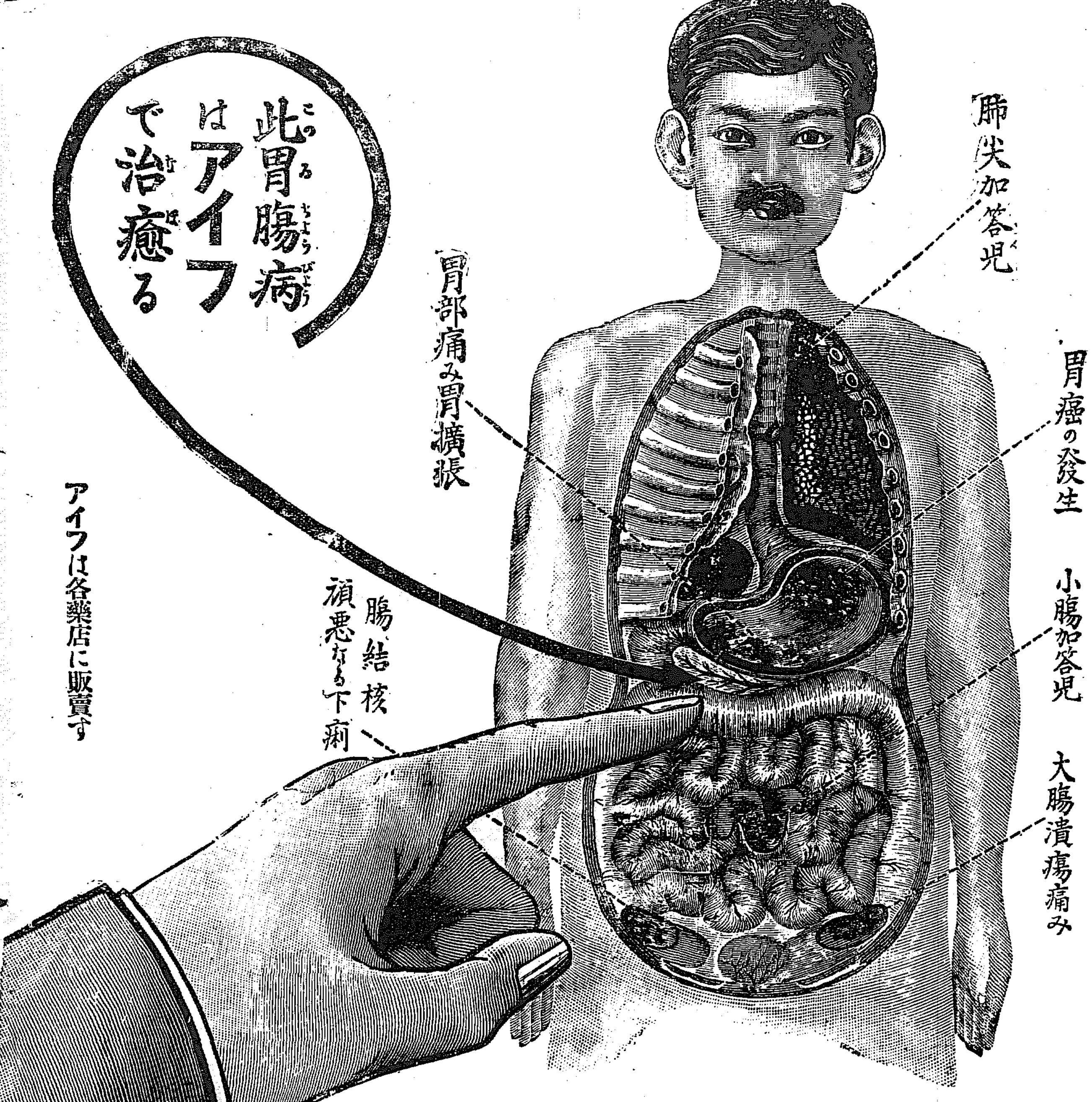

アイフは胃腸病に對し最も親切に調劑せる良藥にして主藥は加答兒の原因たる腸胃内壁の爛れて居る部分に附着して炎症を鎭め粘膜を強壮にし粘液の分泌を減じ大腸に於ては硫化水素と化合して硫化蒼鉛となり胃腸の弛緩を引しめ蠕動を制し下痢を止め痛みを鎭靜する特効がある。故に胃腸病者は此のアイフを内服すれば胃腸を健全にし食慾を進め血色を良し榮養の吸收を佳良にし體重を著しく増加し服用後目に見えて健康を回復し隨分の重症でも必ず大効果を得べし

藥價 普通アイフ四日分七十五錢、八日分一圓五十錢、十七日分三圓、四十五日分七圓
重症用特製アイフ十一日分五圓、廿三日分十圓、卅六日分十五圓、八十日分三十圓
本舗へ御注文の方は藥價を郵便爲替又は振替大阪三四五番へ拂込あれ着金次第送達す

大阪東區清水谷西之町三六五番地
發賣本舗 順和公司
振替大阪三四五番 電話東 五〇〇 五〇二 四〇三

大連市山縣通一丁目 振替大連三七六五
大連支店 順和公司

米國の見る日本の百貨店

アメリカ商務省は常に海外事情に關して綿密な調査研究を行ひ、その結果を輸出業者や一般實業家に報告してゐる。最近には日本の百貨店に關する報告が發表された。百貨店の本場アメリカが日本の百貨店をどうみてゐるか、次ぎにその報告の概要を紹介しやう。

素張らしい收益

第一に日本の百貨店が大いにまうかつてゐる點を特筆して左の如くいつてゐる。

日本の百貨店は他の小規模小賣店に比し遙かに繁昌してゐる。一般小賣商が不況を喞つてゐる際でも依然景氣がいい。例へば東京の一百貨店は最近その拂込資本金に對し四割と四割五分に當る利益を擧げた、又三割六分の儲けを示したものもある。そして此の二大百貨店は收益の大半を積立てゝなほ一割五分の好配當をしてゐるのである。右の二大百貨店と松屋と三越のことをいつてゐるらしい。アメリカの百貨店は日本のやうにもうかつてゐない、一割以上の配當をしてゐるものは殆どない。從つて日本の百貨店がなぜかう繁昌するかといふ點がアメリカ專門家達の興味の中心となつてゐるらしい。

華々しい進展

次ぎに日本の百貨店の驚異な發達ぶりを指摘してかう述べてゐる。日本の小賣市場に於ける百貨店の地位は近年華々しい進展を遂げた。過去十年間それは他の群小々賣店舗の到底企及し得ない斬新な販賣法を用ひ、同時に各國商品の最も主なる買ひ手の一つとなつて來た、又その取扱商品の約一割は外國よりの輸入品である

此の偉大な販賣力と魅力とを具へた百貨店が初めて日本に出現したのは一九〇四年（明治卅八年）である。そして其後續々として全國の主要都市に出來た殊に一九二三年（大正十二年）の大震災後は東京を始め各地の百貨店は俄然面目を一新し、今や日本の小賣市場の組織を織り出すのに無くてならぬ要素となつたのである

又日本の大百貨店の堂々たる建築やその內部の寫眞を挿入してその設備があらゆる點で頗るモダーンであり、又最近次々と擴張計畫があるのは日本の百貨店事業が將來いかに有望であるかを立證するものとなし、東京以外の大都市、即ち大阪、名古屋、京都、神戸などの百貨店もおのおの驚くべき發達ぶりを示してゐることなどをも説明してゐる。

何故繁昌する？

日本の百貨店が繁昌する原因はどこにあるか、これについてこの報告は可成り穿つた觀察をやつてゐる。

その第一の理由は、百貨店が趣味、習慣、購買心理等いろんな點で日本人にピッタリと合つてゐることである。現に繁昌してゐる百貨店は皆このコツを心得てゐるのである。今日百貨店は日本人にとつて單なる興味ではなく、寧ろ魅惑ですらある。彼等が百貨店に行くのは其處に醸し出された近代性と贅澤の雰圍氣を享樂する爲めなのである、こんな雰圍氣は日本人の性格に特に強くアッピールするらしい。そして百貨店の方でもかうした客の爲めに商賣を超越した催物をやるのである。

新聞廣告

「アメリカの百貨店や、連鎖店や、通信販賣店が顧客吸集策として大々的に新聞廣告をやるに對し、日本の百貨店は余り新聞廣告をしない」との報告はいつてゐるが、これについて一寸考へさせられる事がある。アメリカの新聞には毎日百貨店の廣告がズラリとのる。アメリカの女は注意してこれを見る、そしてこれの品はどの店で買ふのが一番得かといふことを比較研究するのである。この點日本とは些か事情が違ふ。

然し最後に日本の百貨店が要するにアメリカを模倣したものであるとして次ぎの如くいつてゐる。

『日本の百貨店の經營方法や實務は主にアメリカのそれに倣つたものである。大百貨店は年々其の從業員をアメリカへ派遣して、その經營方法、廣告、販賣上の諸問題を研究せしめてゐる』

金解禁は速かなるがよい

大阪商工會議所副會頭 森平兵衛氏語る

【釜山電話】大阪商工會議所副會頭森平兵衛氏を團長とする朝鮮視察團一行八名は十日夜入港の連絡船で釜山に上陸、鐵道ホテルで少憩の後東萊溫泉へ一泊、十一日朝釜山發特急列車で京城に向かつた森副會頭は財界時事問題について左の如く語つた。

大阪財界における當面の大問題は現政府が實行を聲明した金解禁の時期如何と財政緊縮問題とであるが、國家經濟の立直しを標榜する財政緊縮は將來に伸びんがための緊縮であり節約であるから國民の腦裡に深甚の印象をあたへ各方面に緊縮の主旨は可成りに徹底されて來た。これと同時に緊縮に伴つて大阪の如き商工都市に於ては多數の失業者を生ずることとなり社會問題として重大な現象となつたが、これに就ては政府も既に失業救濟のために地方起債を認めるとか或は職業紹介所を增設して出來得る限りの方法を講じて居るたゞ困るのは知識階級に增加する失業者の救濟に就てであつてこれを失業勞働者と同一に扱へない困難なる事情が多く、救濟の目的を徹底させることが容易でない。

金解禁問題 に就ては現內閣は成立當時國民に對し公約したところであるが、解禁實施の時期如何については頗る輿論を異にする意見が多く同政府は國內財政の整理を斷行し對外爲替相場が順調になつた場合に實行さるべきであらうが、解禁を實行する時期を見はすことが肝要であるから大阪としては非常に微妙なる關係をもつてゐる、幸ひにして日本の財政狀態の前途に曙光を認めて來たから此の際解禁を早く斷行する方がよいだらう、解禁を實行したために金の流出が多くなり、財政のバランスがとれなくなる樣なことはあるまい、あながちに解禁の前途を悲觀する必要もあるまいと思はれる、井上藏相が大阪財界の有力者を集めて金解禁を説明したる當時の財界に於ては頗る好評であつた、今後の貿易狀態は順調に推移する方針であるから政府として逡巡時期を延して解禁の聲明に反するやうになつては內閣の立場も甚だ困難となり、實際上に於て日本の財界が蒙むる打擊も大きいから、速かに斷行すべきであらう

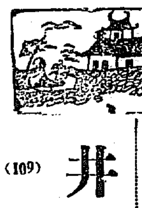

維新秘錄 井伊大老 (109)

松林伯知演　吉川保正畫

京都町奉行小笠原長門守の手附同心大河原重藏は長野主膳の命令によつて市道與の文吉をして西王諸士の行動を探らせ又はその懷中物をしらべ、これを證據として捕縛する、このほか金閣寺の代官多田源左衛門、同人の妻にも主膳から利をくらはせて手傳にした、その他は飛脚問屋大黒屋庄次郎、これは高倉通り御池に店を開き江戸日本橋瀨戸物町飛脚問屋嶋屋佐兵衛の出店であつて荷物又は書面の郵送を扱ひゐる、最も水戸家と親しい、それですから主膳はこれも捕縛にした、この者の手より志士の往復の文書を取上げた、昔も今も變らぬは黃金の威力、金を見ると人の心は變る皆これは慾から出た事、さてもいやしきは人間と浪者、一人で苦情をいつた所で仕方がない、さて大河原重藏は主膳よりの命令で梅田源二郎を捕縛することにした、この梅田は號を雲濱といひ若州小濱の城主酒井若狹守の家來であつた、大醫者で從つて酒井家の爲めには大いに盡くし利益を興へたが感ずる所あつて暇を乞ひ京都に住して學生に經學を教授いたしおつた、その頃は京都は偉い者が居た、梅田の作三郎又詩人にて梁川星巖通稱を新十郎といふ、妻君は紅蘭といふ號で詩に上つて居名、妻君が畫を描くと星巖が詩に賛をする、このほかには浮田一惠齋これは畫人ですが水戸家へ出入御書き物を下す事についての飛走したその他洛內大醫皆これも嫌疑家、ところで梅田源三郎を捕へて調べたならば水戸家に係い事の書き物を下した者共の行動も判り又その人名も知れるさうして片端より捕へるつもり、然し何等の證據もなきに踏込んで梅田を召捕ることは出來ない、潛入いたしおれど武士、いけれなくして如何に町奉行の威嚴を用ゐればとて證據ない、嫌しいから繩をかけるとはいへない、僞なりとも嫌しい匂ひがすれば、それを手がゝりに捕縛する、それゆゑ梅田の外出を待つて懷の文吉に懷中物をスリ取らせる事にしたところが梅田が外出しない、自宅に引籠り居る、この梅田はじめその當時の志士の目的は水戸齊昭公をして幕府の改革をなさしめ公武合體して攘夷を行ふつもり、この計畫が行はれざる時は島津家より兵を出して京都を守護し朝廷より幕府に命令して攘夷を實行するとの計畫もある、スルとその當時京都所司代は梅田の舊主酒井若狹守、聞く所によるとこれが幕府の內命を受けて國事に盡くせし人々を町奉行と與にこれを捕縛して江戸に送り罪科に處するとの事そんな事をしては幕府の命脈を縮め、又若狹守も人々の怨みを買ふ、今の內にその職を退かせたきものとかう思ひ已れの朋友にて酒井家に用人を勤めてゐる堀內隆兵衛の許へ贈物に醫者の書狀を贈らんものとこれを認めてその夜學生の高橋勇藏にその書狀を渡し、源『二條の所司代屋敷に參り堀內に會ふてこれを渡してくれよ』勇『畏まりましてございます』源『堀內は存じて居るであらう兩三度當家へ參つた事もある貴樣が取次ぎに出たナ』勇『出ましてございます』源『他の者に渡しては可かん堀內に渡せ返書を取るにおよばぬ差置いて參ればよろしい』勇『承知いたしました』源『それから二條に參る途中三の小橋の鶴龜屋にて乳の粉を百文求めて來てくれ』といつたが妻君が小兒をうんで以來肥立惡く床について居る、小兒に興へる乳が出ぬゆゑそれでこの乳の粉を買ふ、當時梅田は赤貧洗ふが如く家事の爲に飛走して多くもなき家財は皆質屋に入れてその費用に充てた今のやうに運動費を或る所より受取つてそれから飛走するわけではない、皆自費です

京染なれば京屋へ

㊑ 銘仙の御用は 柄のよい 品のよい 値の安い 京城本町二 ちゝぶや

男子よりも收入多き高尚な
女かみゆひ美容術師

今日婦人に一ばん適した仕事でかつ男子よりも多き收入を得られるものは女かみゆひ美容術師であります、東京整容學院の「美容術講座」は極めて懇切に三ケ月で完全に本髮・洋髮の結び方・顏の美容術・美容衞生・美容作法・家事的心得・婚禮衣裝付及作法等凡ゆる必要なる技術の全部をすべて正式にかつ一切の祕訣を公開して最も解り易いやうに綿入りでくわしく親切に教へ責任を以て卒業させます。婦人として立派な職業を望まるゝ方は一日も早く御入會をおすゝめします、又本學院實習部は日本髮洋髮技術部にて速成三ケ月で立派に卒業させます。詳しい事はハガキに「規則書入用」と書いて申込次第綺麗な見本規則書を送ります

東京市代々木八幡大寺公跡 東京整容學院 電話青山一一七五番

本校實習部の設備と各教師技術が他校に優れたることを本紙愛讀者に責任推奨致候也

滋養一◇一美味
宴會を承り安價に引受けます
◎御料理 すつぽん・ちり鍋・よせ鍋
▲御婦人御同伴最も歡迎します
京城府旭町 まるま （電本三九一一番）

ロシヤ飴
安東縣市場通 大山堂

イツ呑んでも美味い マコトツル
時は秋 誠鶴の一杯は酒の眞の美味を知る

深見釀造場

痔疾專門
京城肛門病院
入院隨意
京城府明治町二丁目（本町通り中）

太陽生命

本邦最初の小兒の無診査養老保險
利益配當附 愛見保險
案內書贈呈

十歳までの小兒が無診査で加入することが出來ます。二十一歳になると成年祝金を貰ひそれから後は自動的に普通の養老保險となります。

太陽生命保險株式會社
東京市京橋區南傳馬町二ノ十八

左記の都市にて此の保險を專門に募集すべき有給婦人社員を求む。希望者は本社又は最寄の支社へ自筆の履歴書を送付せられたし

（支社、所在地）
東京 京橋
大阪 北濱一丁目
神戸 榮町三丁目
名古屋 西區傳馬町
仙臺 南町通
博多 上小山町
京都 東洞院通
廣島 八丁堀
金澤 白銀町
札幌 北二條
京城 黃金町

百發百中！
かぜのセキでもゼンソクでもセキなら何でも來い!!
セキならキット治して見せる

參天セキ藥

醫學博士小田俊三先生の著「呼吸器病咳と痰及び喉痰の話」（全一冊）及び諸博士の文獻を無代進呈致します

三十錢（二日分）　五十錢（四日分）
一圓（九日分）　三圓（卅日分）

▼各地の藥店にあります▲
直接の御注文は郵便切手で御送金下さい
代金引換は小包料を要し升から御損です

効能
かぜのセキ、百日ゼキ、ゼンソク、喘聲、及び肺結核、肺炎、肋膜炎、氣管枝カタル、咽喉カタル等の咳、痰を全治せしむ

今年は割に雨が少く空氣が乾燥してゐる故か、例年よりセキで苦しむ人が多くあります

ゼンソクや、百日ゼキや、肺病のセキ等の痼疾は勿論、チョット かぜを引いてもセキが出てなかなか治り惡く、放つて置けば氣管枝カタルや、肺炎、肋膜炎等の難症になつて、セキの出る度に命を縮める結果になりますから、一刻も早く手當をせねばなりません

「參天セキ藥」は、どんな頑固なセキも忽ちに治す天下の良藥です 昔から在來の藥ではありません 最新醫學の進步により生れ出た最新發明藥です あまりヨクキクので醫師の間でも大評判です

（醫師用のものは「サンロイド」といふ名ですが「參天セキ藥」と同じ原料で効力も同一です）

大阪北濱壹丁目 參天堂株式會社 振替貯金大阪三六六番

219

ノーシンはいつも大評判

1000

醫學博士 菅野力氏研究製品
ヂノミン
リウマチ・神經痛劑

本品は東洋特産の藥用植物木防已（アオツヅラフヂ）の全有効成分を抽出し、內服に便宜なる錠劑に調製せるロイマチス、神經痛特効藥なり。

臨床實驗 田內眞一氏の實驗に據れば本錠は一般神經痛、ロイマチスに對し治効あり。菅野力博士が岐阜縣立病院産婦人科部長在任中の實驗に據れば婦人科的腰痛にも著効あり。

適應症 神經痛、筋肉ロイマチス 腰痛

包裝 三〇錠入 ・五〇　一〇〇錠入 一・五〇

說明書無代進呈

株式會社 塩野義商店 大阪市東區道修町三丁目 東京市日本橋區本町四

優良なクリームの皮膚に對する衛生學的効果

醫學博士 三内建治

抑々皮膚は人の健康を表徴するものであつて、理想的健康狀態に於ては上皮細胞の角化が完全であり、適度の皮脂分泌等があつて、其表面は常に新しき角質を以て被はれ美しく滑澤にして柔かく彈力あり、以て外界の種々の刺戟に對して抵抗力を有して居るものである。

然るに種々の原因によつて一度此皮膚が生理的狀態に變調を來し詳しく言へば上皮角質不全乃至叙上の發汗乃至皮脂分泌が障碍せられ皮膚表面の其分泌減退し皮膚表面の粗糙となる場合には吾人の皮膚表面に附着する細菌數は著しく增加する。

皮膚の性質と細菌數の關係

汗の少く皮膚粗糙で皮脂の少い人 三〇六〇〇
汗の多い皮膚粗糙で皮脂の少い人 一五三〇〇
汗の多い皮膚滑澤で皮脂の多い人 一四一〇〇
汗の少い皮膚滑澤で皮脂の多い人 七〇〇〇
（一・〇平方糎）

而して斯の如き皮膚の表面に附着する細菌の内には化膿性葡萄狀球菌或は連鎖狀球菌其他色々の恐るべき病原菌の混在して居るのを見る。之れ保健衛生並に皮膚の衛生上重大なる意義あるものと言はなければならない。何となれば皮膚の表面の粗糙（皮膚の荒れ）なる場合は或は全身の抵抗力が減殺せる時であり或は皮膚夫れ自身の榮養障害があつて皮膚が脆弱であつて容易に種々の機械的障害に對して損傷し易く萬一あやまれば容易にこの創面より病原菌が侵入すべく以て局所の皮膚の化膿等はもとより、時に全身の疾患を惹起するを促進するものである。

皮膚の表面の粗糙なるを放任するは斯の如く危險がある故に最も注意すべきである。況んや荒れ肌は特に美容上多くの人の嫌惡するものであるに於てをやである。

優良なクリームの皮膚に對する衛生學的効果

今一般に使用せらるる化粧用のクリームに就て考ふるにその目的たるや種々ありと雖も粗糙なる皮膚に對して之を恢復せしめ乃至之を防護するにあるが主なるものである。勿論粗糙なる皮膚に對する處置も醫治的には種々あるべし、然し乍ら吾人の日常家庭に於て最も容易に手に入り得べきは化粧用のクリームである。故に保健乃至美容上叙上の如く危險多き皮膚の粗糙が之により充分に防護し得るや否やは重要なる意義あるものである。

余等はクラブ美身クリームが如何に荒れた皮膚に效果をもたらすやを實驗的に研究した、即ち荒れたる人間の皮膚に就て豫め肉眼的に觀察し又之を寫眞に撮影し又皮膚細菌數を測定し置き夫より之に一定時日の間クラブ美身クリームを使用せしめ再び上記の檢査をなし此の前後兩回に於ける結果を比較考察したのである。此の成績によると種々の荒れたる皮膚もクラブ美身クリームの應用によつて其の粗糙に荒れたる表面を滑澤こし細菌數の上にも著しき減少をもたらすものであることを確認し得た。

叙上によつて見るもクラブ美身クリームは美容上は元より言ふ迄もなく一般保健上にも極めて有意義のものこいふ事が出來やう。

優良なる化粧クリームの品質

一、優良なる化粧クリームは全質均等の柔か味ある微細分子の集合より出來上つて居る。
二、優良なクリームは刺戟性のない高尚な香氣を有して居つて使用後もよく其の芳香を保つ。
三、優良なクリームは概して乾燥が遲く柔軟性を帶びて居る。
四、優良なクリームは外氣の刺戟に侵され易い皮膚をよく保護する力を持つて居らねばならぬ。
五、水仕事や荒れ仕事をして手の荒れるのを防いでスベスベする力を持つて居らねばならぬ。
六、生來脂肪氣の少い人で皮膚がかさかさに成るのを滑澤柔軟ならしむる力を持つて居らねばならぬ。
七、不健康なる皮膚或は活氣の乏しい皮膚を健康ならしめて美化する力を持たねばならぬ。
八、日焦け、雪焦けを防ぐ力がなければならぬ。
九、殺菌消毒の力を持つて居らねばならぬ。

醫學的効果の優れた最上の模範的化粧品

クラブ白粉、カテイ石鹸、クラブ石鹸 カテイフードの科學的効果

最上の白粉 クラブ白粉

お化粧法の進歩した今日では高尚で美しい化粧美を與へると共に衛生的効果の著しい純良無鉛の白粉をお選びになることが一番肝要でございます。

それにはクラブ美身クリームのやうな優秀なクリームを下に塗り、其上からクラブ白粉のやうな最上の白粉を付けておきますこ、空氣中に浮遊して居る種々な黴菌の侵入を防ぎ、其他外部から來るいろいろな障碍を防ぐことが出來ます上に、醫學上の所謂消炎防腐の効が著しいのであります。殊にクラブ白粉には太陽の紫外光線が皮膚に達しない前に其の性質を活力に變化させてしまふ貴重な原料が合理的に配合してありますから、洗つた後の生地を白く美しくする上に完全にアレ日ヤケを防ぐ特効があります。

クラブ白粉本店では夙に外國より技師を迎へ卓拔の技倆ある日本の學者や技術家こ協力せしめ最新科學の神髓に依り、併せて内外化粧品の精華を拔いて研究に研究を重ねた結果遂に此の日本に二つこないクラブ白粉が創製されたので他にも多くの白粉がありますが、其の美的、衛生的效果に於て此のクラブ白粉が最も優良である事は多數の學者、專門家の實驗によつて既に確實に證明されて居るのであります。曩に内務省大阪衛生試驗所並に大阪市立衛生試驗所に於ても嚴密なる試驗の結果クラブ白粉の純良無鉛なる事を證明せられ又醫學博士竹内薫兵氏を始め埼玉縣廳の富非技師等も亦クラブ白粉の絶對無鉛にして衛生上安全なることを堅く保證されたのであります。

カテイフードの科學的効果

カテイフードはクラブ化粧品本店研究部で藥學上衛生學上あらゆる研究を遂げ完成した最新の美身料であります。

本品は皮膚に營養を與へ其衰へを防ぎ使つた後の爽快な艶々した肌觸りこ清新にして淡白な化粧美は他に類を見ない逸品で御座います。故にお化粧料こして床しい氣品を高め皮膚を滑らかにし艶を増し化粧を一層よく引立てます又紳士方の髭剃後の御用品こして皮膚を保護し剃刀負け等の憂へもなく日ヤケ止めアレ止めにも卓効のある美身料で殊に目立たぬ美しさを保ちますから女學生方の通學時の御用にしてもカテイフードは最新最良の美身料で御座います。

尚ほこのカテイフードをお用ひになつた上へクラブ粉白粉、クラブ刷白粉、クラブタルカン等を輕くお刷きになれば一層高尚な化粧美を與へますので、粉白粉のお化粧下こしても非常な好評を博して居ります。

カテイ石鹸 クラブ石鹸の優良價値

美しく健やかな皮膚の美はすべての美の基礎こなるものであります。常に醫學的効果の優れた石鹸を使用して皮膚の美を保ち其生理的機能を全うせしめることは、保健衛生上よりも美粧衛生上よりも最も大切なことであります。

皮膚に營養こ力こを與へ其美を新生する優良なカテイ石鹸クラブ石鹸は、世界屈指の石鹸製造業者英國ヤードレー會社に在りて四十餘年間純良石鹸の製造を擔任し渾身恐く石鹸こ謂ふも不可なき斯界の第一人者ジエームス・ウエンライト氏を大正六年來クラブ化粧品總本店中山太陽堂石鹸工場技師こして招聘し同氏多年の貴き經驗こ本店技師藥學者ビー・エル・スミス氏を始め多數の學者技術家の薀蓄こを傾倒して創製された最良の化粧用石鹸であります。

最近醫學博士三内建治氏の實驗報告に依つてもカテイ石鹸クラブ石鹸は強大な殺菌作用ある事が證明せられてゐる如く然も化粧用こしても皮膚を荒さぬ眞に優良な理想的の石鹸であります。

クラブ美身クリームの効果と其使用方法

クラブ美身クリームはクラブ本店工場の内外人技師が多年苦心研究の結果完成した唯一の衛生的美身料で優良な化粧クリームこしての條件を完全に具備する最優良品でありますから四季を通じて何時にても御使用に適するのであります。この美身クリームは皮膚の美こ營養上最も有効なる原料を選び高尚にして温和なる芳香を配合してありますからお子樣達の柔かい皮膚にお用ひになつても安全でその効果は最も著しくあります。

本品をクラブ洗粉カテイ石鹸クラブ石鹸等こ共に御常用になれば皮膚の美を保護し之に營養を與ふる效果が最も大でありますからヒビ、アカギレ、凍傷等に罹る憂ひがなく日々の洗面、入浴の後等にも皮膚を美しくスベスベこ滑らかにし白粉のツキを良くするのであります。又、特殊の成分により紫外光線を吸收して有効なエネルギーに代へ皮膚の日ヤケ雪ヤケを完全に豫防し更に皮膚に適當な濕度を與へてアレを防ぎ種々の障害を豫防する効果最も大であることは、醫學博士三内建治氏其他多數の專門大家の嚴密なる實驗によつても明かである如くアレ日ヤケ雪ヤケ止めこして眞に優良な日本唯一の衛生的美身クリームであります。

眞に美しくお化粧榮えのする 上品なお化粧の仕方

上品で美しい厚化粧の仕方

先づ第一に顔のアレないカテイ石鹸又はクラブ石鹸で汚れをこり、更にクラブ洗粉で顔から首筋をよく洗つてから其上へクラブ美身クリームを塗つて肌地を整へ、襟にはクラブつほみ又はクラブ美の素をごく薄く引き、純良無鉛のクラブ固煉白粉をクラブ化粧水にてうすめ板刷毛で塗り牡丹刷毛でよく延ばします。

お顔にはクラブ煉白粉を板刷毛で襟よりも薄い目に塗り、牡丹刷毛でよく延ばしてガーゼにて水分をこります。次にクラブ頬紅を薄く刷いてホンノリ櫻色の健康色を出します。お仕上げにクラブ粉白粉をボットにつけてお顔こお襟に刷き、其上をかるくお打ちになり水刷毛を用ひます。尚眉にはクラブ眉墨で輕くお描きになり、唇には薄くクラブ口紅をお付けになりますこ上品で奥床しい厚化粧が出來上ります。

美しい床しい中化粧の仕方

御訪問や御外出の折になさるお化粧にも地肌を整へてお置きになることは矢張り大切であります。それには、まづカテイ石鹸かクラブ石鹸又はクラブ洗粉でよく洗ひ生地を整へてから、脂肪性の方ならばクラブ化粧水で、アレ性の方ならばクラブ美身ゼリーかクラブ乳液をガーゼに浸てよく拭ひ次にクラブ美身クリームか又はクラブつほみを兩手でよく均し襟や顔に擦り込みその上へ純良無鉛のクラブ煉白粉をクラブ化粧水でうすめ板刷毛で塗り牡丹刷毛で均しガーゼで押へて水分を取ります。次にクラブ頬紅を薄く目の周圍から頬に刷き更にクラブ粉白粉かクラブ刷白粉を輕く刷いて水刷毛をしますこ白粉がよく落着きます。それからクラブ眉墨こクラブ口紅で仕上をしますこ美しい床しい御訪問の中化粧が出來上るのであります。

美しくお化粧榮えのする白粉下の用ひ方

すべてクラブ美身クリーム又はクラブつほみ、クラブ美の素等を白粉下こして御使用になる時には

一、先づ指先で適量を掌に取り
二、兩手でよく揉み合はせて
三、充分に掌へ均らした上兩手で襟から額を撫で眼の周圍や小鼻耳の後等は指先で萬遍なく擦込めば、完全な白粉下が出來ます

こうして置けば白粉のツキもノビもよくなつてお化粧くづれもせず、高尚で美しいお化粧が思ひのままに出來上るのであります。

お顔の色に適した色白粉の用ひ方

化粧法の進歩は地肌の色この調節や着物の色の關係から白いものこ定つて居た白粉にも多少の色が欲しいこ考へるやうになりました。クラブ水白粉やクラブ粉白粉に白色の外に淡桃色こ水色こ卵色（肌色）がありクラブ刷白粉に白色の外に淡桃色や卵色（肌色）のあるのはその譯合でありますが、これは色こはいひながら、顔に強く色づくほどのものではなく、唯地肌の色を表面に反映させぬ程度のものでありますから白い白粉を使ふこ同樣に使はれて少しも差支へないのでありますが、もし區別をして說明をしますれば色の黒い方又若い方は淡桃色を、黄色味の深い顔色の方は卵色を、又紫やお納戸色の着物を着た場合には卵色をお用ゐになるこお顔こお化粧はよく調和して一層はなやかに引立つてまゐります。

皮膚の美を養ふ美顔術の仕方

日常顔面のマッサージを行ひますれば血液の循環をよくし、貧しい肉を豐にし、汗や脂肪の分泌を適度にし氣孔の中の汚れを除きますから皮膚は自然に健康になり、光澤を增し、皺や諸種の皮膚病を豫防いたします。マッサージをなさる時には先づカテイ石鹸で皮膚を淸淨にして更にクラブ洗粉でお洗ひになり、少し熱い位のお湯にクラブ洗面香水を四五滴加へてタオルを浸し、柔かく絞りそれを一二分間お顔に押しあて氣孔を充分に開かせ、クラブマッセークリームを掌にこりクラブマッセー溶液を加へ指先で煉つて乳狀こし、それを顔一面に塗りマッサージをするのですが、餘り力を入れ過ぎない樣指頭を輕快に働かせて、お顔は鼻を中心に上方或は外方へこ靜かに摩擦なさるのです。鼻の兩側は特に脂肪が多く御座いますから念を入れてお擦りになるのですが、それには鼻を摘むやうにして眼頭の方へ揉み上げるので御座います。斯うしてマッサージが終りましたら温かいタオルで能く拭ひ、軟化した皮膚を強壯にする爲にクラブ乳液をつけクラブ化粧水をお塗りになつてからお化粧遊ばすのです。又、色の黒い方やシミや雀斑のある方は此場合一品印過酸化水素液又はクラブワイスを御常用になれば、自然に色を白く美しくし、シミや日ヤケや雀斑を除きます。

高雅で淸新な薄化粧の仕方

カテイ石鹸又はクラブ石鹸をお使ひになり、次にクラブ洗粉でお洗ひになつてから皮膚を保護し白粉のツキを良くする爲にクラブ化粧水又はクラブ美身クリームをおつけになつてクラブ水白粉をお顔から襟へ板刷毛で塗り、襟には今一度重ねてお塗りになつてお顔こお襟を牡丹刷毛で延ばし、クラブ刷白粉をお刷きになり、クラブほゝ紅をさし水刷毛を十分に使ひますこ淸新なお化粧が出來上ります。

便利で手輕な早化粧の仕方

極く簡單なこの早化粧は忙しい生活をなさるお方には最も適當で、最初脱脂綿にクラブ乳液を含ませ、頸こお顔こをよく拭ひ脂垢をこります。次にクラブ化粧水をつけガーゼで水分をこり、クラブ白粉錠かクラブ粉白粉をボットでお顔から襟へかけて刷き付けますこ上品なお化粧が出來上ります。尚クラブ頬紅を薄くお用ひになれば生々こした健康色を添へ一段こお化粧を引立たせるのであります。

ヒビシモヤケの豫防とその手當

ヒビ、シモヤケなどの凍傷はどうして出來るのかこ申しますこ、これは手に水氣がありますため、それが蒸發する時、急激に皮膚面の温度を奪ひます結果、血管は收縮して血液の循環が惡くなり、その爲めにヒビ、シモヤケを生ずるのであります。また手足の皮膚面が不潔であるこ自然血行も惡くなり、それが爲めにもヒビ、アカギレは生ずるのであります。それでありますから、豫防法こしては日常次の事柄を忘れずに實行するやうにせねばなりません。

一、常に皮膚を淸潔にする爲めにお湯を使ひ又必ずカテイ石鹸かクラブ石鹸又はクラブ洗粉を使用すること
一、水又はお湯を使つたあこは必ず能く拭き水氣を殘して置かぬこと。そうしてそのあこにはアレ止めに一番よくきくクラブ美身クリームをつけて置くこと
一、手足が冷い時は直ちに火にあぶつて暖めず、一旦よく摩擦してから暖めるやうにすること
一、それでなくとも日常絶えずクラブ美身クリームを用ひ、皮膚をよく摩擦すること。その時は少時お湯につけてから手足を摩擦するやうにすること
一、炊事用ゴム手袋を使用するのも一方法であること

こうしておけば皮膚はいつも美しく艶々こしてヒビ、シモヤケ等の御心配もないのであります。

アレ性の皮膚の手當とお化粧法

乾いた皮膚のお方は貧血の爲めや、血の循環の不完全な爲めに起るものですから、全身の營養をよくすると共に、お顔に温和なマッサージを與へて血行をよくさせ、且つ適當の營養補給を與へねばなりません。それにはクラブ洗粉で靜かにお洗ひになり、タオルでよく濕氣を拭いてクラブ美身クリームをよく擦り込み、ガーゼで押へてお化粧なさるのがよろしう御座います。

わが家の緊縮 5
買出しに行くこと
與へられた時間の活用
本田ドクトル夫人談

夫は外へ、主婦は内に……、内での主婦の生活にはお經濟を締めとして家事萬端、監理の任にあたらねばならぬ事は勿論です。少女時代から手藝に非常に興味を感じ先年夫と一處に歐洲へまゐりました時も見おぼへにこれを習つたものですが、今日緊縮の聲が強くさけばれてゐます時、家庭生活の上にも、經濟生活の上にも非常に役に立つやうになりました

◇

先月、夫の洋服を手縫で仕立ることにきめ、生地を購し店から購入し約一週間を費やしてこれを完成しました。申すまでもなく洋服等は生地、手間賃が高くかゝりますので自分で仕立てると約半額位は節約が出來ます。禮服、特別服等は素人の手ではチョイと困難ですが、通常着などはこれで充分に間に合ひます。御器用な方は外套や本などに仕立節約されてゐますが經濟次第ではさして困難なことではございません

◇

化粧水などもこの際ですから買うことを中止し甘水と蜂蜜それにアルコールを適宜に混合しますれば膚のあれをとめる程度の化粧水は立派に出來ますこうして一々拾つてみますれば私の家庭ばかりでなくどこの御家庭でも未だ無駄な所がありはしないかと感じられます

◇

野菜の買物を致しましてもかりに來る商人の手から求めますと市場に買ひ出しに行つての買ひ値とは普通約三割、物によつては倍も違ふ折があります。しかも後者は自由自在に選擇が出來るに引かへて前者は非常に限られた範圍なので どちらの點から考へてみましても後者の方が經濟的です。日常生活が多忙で時間のやりくりが出來ぬと申しましてもこれに費される時間は主婦として一日の生活の上に入れておかねばならぬと考へます

◇

他人から招待をうけた時、或は客を招待します折、非常に御馳走が多いやうに見うけられます。特別な場合は別としてお茶にお菓子位で結構ではないかと思ひます。外人の方と御交際願つてゐますと一般に部からの招待をうけてゐる會合でもお茶の會があり、ほんとにお茶とお菓子だけです。習慣、人情、風俗もあちらとは違ひませうが、これを機會にこれにあらためてはどうかと何時も考へております（寫眞は本田夫人）

カゲセリフ

朝博の演藝館は、某料亭に身賣が纏まつたとの話。買はれたあとがどんな形で現れるか見もの。

×

その『演藝館時代』も、あと十日となつたが、ついぞ目ぼしい話題も出さうにない。まづ天勝位でゴマかさうとの算段か。

×

京城の再建も、噂ばかりで立ち消え。この調子では、來年も又怪しい。從つていゝ芝居など分られぬものと觀念すべし。

帝展の幕開く

美術の秋の上野を飾る帝國美術院展覽會は、來る十七日を招待日として開會されるが、去る一日から五日まで受付を行ひ、各部とも鑑査中であるが彫塑部は、けふ入選を發表した（寫眞は鑑査中の彫刻部）

美粧學院 近く開院

從來の美容院又はこの種學校の缺陷を補ひ、最も時代にふさはしい美容師を養成するといふ目的で、今回府内本町一丁目五一ノ二〇（電本二三七四）に高等美粧學院が新設される。同校の入學資格は高等女學校卒業程度で、修業期間は五ケ月、講師は東京から斯界の大家數名を招聘し、卒業後は東京或は歐米視察等の便宜を與へるさうである。開院は來たる十五日の豫定である。

ＪＯＤＫ
プロクラム 十月十二日（土曜日）

午前一〇、三〇　氣象概況、各地天氣概況
同一一、〇〇　料理獻立『松茸の松葉燒』日用品値段
正午　時報、ニュース
午後〇、二〇　ラヂオ學校『國語のおさらへ』　土居 山羊
同一、〇〇　ピアノ獨奏 一、ソルフエヂエツト（バツハ）二、パセテイツクソナタ（ベートーヴエン）三、ファッシネイション ワルツ（マルケッティ）外
同二、一〇　講演『慶北の産業狀況に就て』 JBストデニー 慶尚北道内務部長 築山路男
同三、四五　ニュース、官廳公示事項、氣象概況各地天氣實況
同五、四五　ラヂオ體操　藤本茂雄
同六、〇〇　ハモニカ獨奏と合奏 合奏一、西班牙行進曲二、觀兵式行進曲三、双頭の鷲四、日の出マーチ五、カール王行進曲、二重奏觀兵式、獨奏ウイリアムテル　大邱アリランハモニカバンド
同六、三〇　ハーモニカ講座 ハーモニカとハーモニー　菊田 辰三
同七、一〇　ニュース官廳公示事項
同七、二五　講演『□明するには』　サイト紙合資會社代表社員 齋藤金太郎
同八、〇〇　浪花節（東京より）『貞婦の鑑』　武藏
落語（東京より）『富久』　談州樓燕枝
俚謠（東京より）『安來節』　前田鹿子　清水?子　岩田定子　池本晉吉　齋藤菊夫
三味線 鳴物
同九、三〇　翌日プログラム發表、時報、氣象概況、天氣豫報
同九、五〇　ニュース（鮮語）
伽倻琴散調と並唱　散調 安基玉　並唱 吳太石

大中優勝
準硬球庭球大會

第五回朝鮮神宮競技大會準硬球庭球大會は十日午後零時から京城運動場コートにおいて開催され招待大邱中學、伊藤林在洪組、京城師範平松勝俣組によつて優勝戰を開始し大中軍見事京師軍を擊破して優勝した。戰績左の如し

第一回戰
京師 平松 勝俣 六—〇 韓田 京商
第二 申居 李桑 棄權 前田 島 龍中
大中 伊藤 林在 六—五 令 金忠 商鐵
京師 高町 田中 六—三 梅村 花村 京中

第二回戰
不戰二勝 平松、勝俣（京師）
同 申居、李桑（第二）

準決勝戰
京師 平松 勝俣 六—二 申居 李桑 第二
5—3 5—3 2—4 4—2 4—1 5—3 3—5 4—2 6—2
大中 伊藤 林在 六—三 田中 高野 京師
1—4 2—4 9—7 4—0 4—2 4—0 5—3 1—4 6—4 6—3

決勝戰
大中 伊藤 林在洪 六—一 平松 勝俣 京師
4—2 4—1 4—2 4—0 7—5 4—6 7—5 6—1

京日 特選將棋（第一局の四） 於 京城將棋倶樂部

左香車落
△七段 矢野逸郎（東京）
▲六段 辻繁之助（京城）

下手方 ▲辻氏

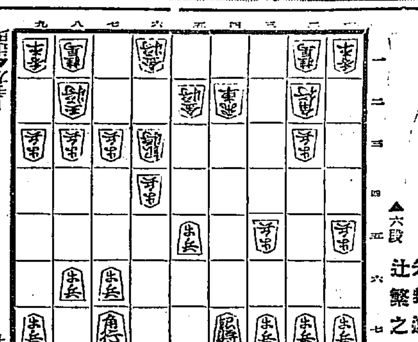

上手方 △矢野

持駒 ▲辻氏 角歩歩　△矢野氏 銀歩歩

圖面以下の指手
△四六歩 ▲七二金 △八九歩 ▲五六歩 △同 銀 ▲四六飛
△四七銀打 ▲四一飛 △四六歩 ▲一六歩 △同 歩 ▲一七歩
△同 香 ▲三三桂 △六五歩 ▲二五桂

矢野七段評　上手方八五歩殺漫なり、五四歩と決戰に出るところでした〇また五六歩、四銀も四六飛と指され、唯一枚の銀を防御に出ざるべからざるに至つた、ココは強く四八金位グと立ち、斷然挑戰に應ずべきでした〇上手方六五歩急ぎ過ぎたりココは八四歩と回避するところなり。

まづ！何よりも 子宮病 血の道を 治しませう

捨置けば生涯不治に苦しむ子宮病……どうすれば一番手輕に治せるか？……

婦人必讀 **自宅治療書無代進呈**

自分でわかる子宮病の容態

世の中が進み婦人も男子に劣らぬ各種の智識に通じてきた今日、獨り、婦人の衛生智識──殊にも性器障害に對して案外無頓着であることは返す返すも嘆かはしい次第で、自分が現在その病氣に罹つて居ながら、之を治さうといふ考へもなく、獨り私かに苦痛と不安に迷ひ悶へつゝある御婦人が隨分澤山あるやうでございます。皆さん──左記に思ひ當るところはございませんか？
◇始終、頭痛逆上がして、便通惡く、月經不順又月經痛。
◇手足腰が冷へ又疲れ痛み、下腹筋張り、内股が引釣る。
◇腰が抜ける程痛く、肩や首筋が凝り、時々眩暈がする。
◇一寸の事にも動悸息切れがして身体がだるい。
◇おりもの（コシケ）が多く、時々血の混る事もある。
◇顔色惡しく、又は蒼赤く、目の縁が黒くなる。
斯樣な症狀は皆子宮病からで、即ち、子宮内膜炎、子宮外膜炎、子宮頸管加答兒、子宮實質炎、卵巢炎、喇叭管炎、等の病名に基くものであります。
これが永く續くうちには貧血、食慾不進等を來して身体は衰弱へ、漸次神經系に波及して憂鬱がちとなり、仕事に倦き易く、根氣なく夜眠れず又夢をよく見る、物に感じ易く、腹立たしく、氣鬱、無構、癇癪、嫉妬、邪推深く、少しの事が氣に障り取越苦勞をする等、所謂ヒステリー血の道の症狀となり病氣の亢進に伴れて、終に内臟諸機關までも侵され、生命をも脅すに至るのであります。

子宮病の特徴たるコシケの害毒

子宮病の特徴と致しましては、第一にコシケの下りることで、コシケは子宮の何所かに障害があるから下りるので、コシケの下りる間は子宮病に罹つてゐるものと思つてよいのであります。
『コシケ（おりもの）』にも種々あつて、卵の白味の樣な粘々したもの、水の樣に透明なもの、それが黄色又は青味を帶びたり、血が混つて出るやうになればもう餘程の重症と思はねばなりません。
このコシケは、强烈な酸性を帶びてゐるため、結婚しても妊娠を妨げ一生子寶に惠み得る事が[illegible]
仮令妊娠しても中途で流産死産等を來たします。その爲め夫婦の仲も睦ましからず、殊に病氣が進む程生殖機能が衰へ、人生無上の快樂を遂げ得ざるのみか夫には嫌はれ病苦には惱まされる──是れ何たる不幸な事でありませうか。

知らねばならぬ婦人衛生

然るに多くの御婦人方が、それと氣付いて居り乍ら他人に聞くのも恥かしく、醫者に診せれば局部を見られ又さんざん手術かされやうも知れぬとの不安から、苦痛を忍び我慢を張つて居るといふのは誠に情けない次第で、其間にも病氣はズンズン進み終には意地にも我慢が出來なくなつて、取返しのつかぬ大患に陥る例しは世間に珍しくありません。
世の中には、永い間つらい悲しい病の苦痛に泣き果て、どうせ治らぬ病氣と諦め自暴自棄に陥つて居られる氣の毒なお方もあり、又彼れか是れかと迷ひ、治療の方針を誤つて居られるお方もありませうが、それは御自分の病氣に對する智識に暗いためで、どなたも一通り婦人衛生の智識さへ會得なされば自然と病氣に對する適切な處置方法が判るのであります。それには當方發行の『婦人病者の心得』といふ書物を御覽になれば
（子宮病、ヒステリー、血の道にはどうして罹るか）
（コシケで容態を知る法）
（斯うした容体は自分で治せるかどうか）
（月經不順は如何にするか）
其他婦人一代の衛生に關する一切の事柄を、誰れにもよく解るやう總ふり仮名附で親切に記述してありますから、どなたも一度本書をお讀みになれば、婦人病一切の智識に通達なされて、世の中が明るくなり、御自分はおろか他人の病氣の相談相手にまでもおなりになる事が出來ますから、今直ぐハガキ（又は此新聞に帶封し五厘切手を貼り住所氏名明記）にて東京市京橋區新榮町四ノ一、並岡醫學會へお申込あれば、どなたにも無代で振込し密封逓本して差上げます。どうか御遠慮なく、スグお申込み下さいませ。

於朝鮮博覧會
高等化粧料 コマ石鹸
金牌受領
京城府岡崎町一四番地
製造本舗 朝日石鹸株式會社
電話龍山三六四番

於朝鮮博覧會
清酒 井筒平正宗
金牌受領
馬山府都町
平井寛緑

於朝鮮博覧會
西洋菓子
乾燥物
金牌受領
京城菓子株式會社

於朝鮮博覧會
天然炭酸水 クリスタル
金牌受領
製造元 忠清北道清州郡北面楸井里
發賣元 京城府南山町三
中原商會
電話本局二三四二、二九二〇番

於朝鮮博覧會
男用柾目直履
銀牌受領
京城府本町二丁目
井上照
電話本局一三七五番

於朝鮮博覧會
リットル
銀牌受領
京城府本町五丁目
難波酒造場
電話本局一四六一番

於朝鮮博覧會
奈良漬
銀牌受領
田中久松
電話本局二三二〇、二五四八番

於朝鮮博覧會
折襟背廣服
銀牌受領
京城府鍾路一丁目
角田被服株式會社
電話光化門九九五番

於朝鮮博覧會
男用桐下駄ロイド張
銀牌受領
京城府本町一丁目
伊藤乙彦
電話本局九六二、四二七六番

於朝鮮博覧會
布帛加工品
金牌受領
京城府苑南洞七十八
芥川鐵之助
電話光化門九四五番

於朝鮮博覧會
蒲鉾ソーセーヂ
金牌受領
京城府明治町二丁目
松繁 松本繁藏
電本一〇四四番

於朝鮮博覧會
桐箪笥
金牌受領
京城府本町四丁目五一
津村箪笥店
津村繁彌
電本二六七〇番

於朝鮮博覧會
モーニング
銀牌受領
京城府南大門通二丁目
富田屋洋服店
電話本局三〇〇三番

朝鮮博覧會産業北館に出品せる
代表的銘菓
栗饅頭
金牌受領
京城南山町參丁目
總督官邸御用
江川菓子舗
電話本局二百十一番
振替京城二〇四九番

第十二回全鮮米穀大會開催
第一日は十一日午前十時から　兒玉總監も臨席

第十二回朝鮮穀物商組合聯合會は十一日長谷川町公會堂で開催、出席者は兒玉政務總監を始め今村殖産局長、濱永內務部長、渡邊京城商議會頭、松原朝鮮銀理事等の來賓、全鮮の米穀當業者約五百名、まづ午前九時五十分の號鈴で一同着席、天日副會長が開會を宣し有賀會長不在のため其の祝辭代讀あり、次ぎの齋藤久太郎氏は出席地代表として「多數の御出席は感謝に堪へない」と簡明し

內地米界は收穫減を豫想され、ラングーン米、サイゴン米等を初めカナダ小麥も減收が唱へられ米國の如きは農業保護案が愈々議會を通過し誠に米界は多事多端の時であります。この時當にり大會を開きますのは誠に有意義のことゝ思ひます

と挨拶を述べた。それから兒玉政務總監の祝辭（別項）、松本京畿道知事祝辭代讀、渡邊京城商議會頭の祝辭あつて後渡邊京城商議會頭の「朝鮮の産米增殖計畫成立の由來から前途の觀望」を一言し「この産米增殖案も增加計畫とその販賣並に市價の維持等計畫の遂行に伴ふ他の重大な施行案が出來てゐない、しかもこの仕事は當大會に出席せる大方の力に期待する」と結んだ、ついで松原朝鮮銀理事の祝辭代讀、大阪米穀取引所長の祝辭代讀、大阪米穀會々長や朝鮮米穀會々長の祝辭各

議事に入る

市場における取引狀況等の報告があつて午前の部を終つた、正午は松井京城府尹の招待午餐があつた

午後一時半から再開、協議各地からの議題に入り一時四十分からいよいよ議事に入る

籾の生産檢査の件

まづ齋藤議長から第一號一項、二項を一括上程、昨年七月本府當局から「籾の生産檢査を全鮮で實施する」旨の回答があつたと報告し仁川を呼ぶ

第一號の一　籾の生産檢査施行要望の件（仁川提出）

仁川、松野其八氏より簡單に提出理由說明

第一號の二　籾の生産檢査を速に實施せられんことを重ねて其筋に要望の件（大邱提出）

大邱、大平德三郎氏立ち、大正八年提出要望せる萬年案であり今回重ねて提出せる理由を說明す

本府、農務課の山本技師より本府の態度を說明し、三井技師からも朝鮮では籾の生産檢査を一時に實施することは具案があれば說明を願ひたい、で結局可決

籾の包裝統一の件

第二號一次二次三次を一括上程、鎮南浦、平澤、平北等から提出理由說明、可決

五號一項、入白米の重量建促進要望の件（仁川提出）▲五號二項入白米の重量建を直ちに實施され度要望の件（京城提出）

右一括して上程、仁川の加藤氏および京城の村誠明、齋藤議長の提議で內地側から小林氏「メートル法により重量建採用の當否について議論の餘地なし」と採用の意見なることを說き、東京の森宇一郎氏も賛成意見を述ぶ、右に對し本府山本技師等に三井技師等交々立つてメートル法が未だ世間の實情に十分適合してゐない旨を說明したが結局可決

米豆の重量取引

六號一項米豆の重量取引實施方要望の件（平北提出）▲六號二項穀物檢査規則中玄米は重量建に改正せられ度要望の件（江景提出）

平北は既に十一回の際可決せる案件なしとて說明せず結局可決

米穀大會開かる（公會堂にて）

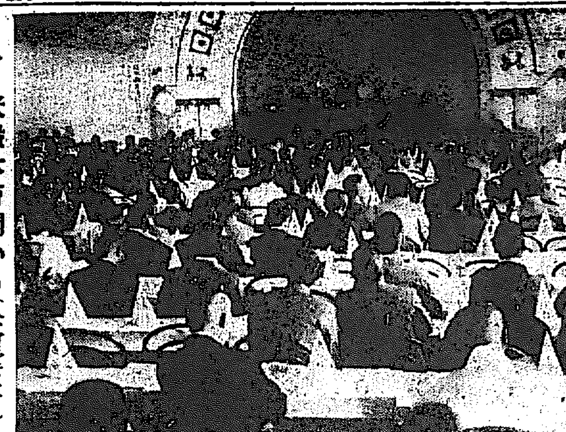

地からの祝電朗讀の後大阪米穀取引所長中野金次郎氏に米界功勞者として感謝狀並に記念品贈與があり各大會より記念品贈與があり杉野京城府尹の挨拶があつた、かくて杉原榮八氏の會務報告および議長選擧に入り議長は天日副會長の指名で京城穀物商組合長齋藤久太郎氏に決定、齋藤議長の挨拶、八幡副議長杉山米當氏の伺狀報告に對する自己の先驗監、加賀卯之吉氏の米穀を中心とする米價問題に就て東京正米市場の變化と二氏の

種籾の更新奬勵

第三號種籾の更新奬勵を要望の件（仁川提出）

仁川側の簡單なる提出理由の說明あつて可決

籾の延取作業奬勵

第四號籾の延取作業奬勵要望の件（平澤提出）

平澤の提出理由說明についで大邱の松原氏立ち、この四號案は籾の生産檢査が先決問題であることを述べて可決

叺入白米の重量建

政務總監祝辭

本日第十二回穀物大會の開かるゝに當り各地の有力なる穀物業者各位と親しく相見たるを得たるは予の欣快とする處なり

惟ふに米は我國民の主要食糧品にして其生産の消長は直に國民生活の安定並に經濟の消長に關し官民共にこれが調節に苦心しつゝあるは各位の夙に熟知せらるゝ處なり朝鮮の産米は始政以來著しく改善せられ殊に大正十五年産米增殖計畫の更新以來着々其步を進め成績顯著なるものあり今や朝鮮米の聲價各地に於て張揚せられ年々移出量を增加しつゝあるのみならず品質亦その面目を一新したるは目下開催中の博覽會に於ける出品に徵するも明にして其の功績の一半は各位に歸する處なるを信ず然しも生産の改良に取引の改善に尚幾多攻究すべき餘地あるを認む

各位は今回の大會を機とし充分意見を交換せられ米穀需給の調節を圖り以て帝國食糧問題の解決に資せられむことを望む

昭和四年十月十一日

朝鮮總督府政務總監　伯爵　兒玉秀雄

有賀會長の祝辭要旨

朝鮮が既往僅々二十年に過ぎざる短期間に各方面に亘り長足なる進步發達を遂げたる跡は偉蹟を一巡せるもの齊しく認むる所で殊に我が米穀に關しては其の質に於て其の量に於て共に大なる進步を遂げて居り更に其將來は産米增殖計畫の遂行と相俟つて一層の期待を掛けられて居ります

朝鮮米が其の聲價日に昂り近時內地市場に於ても重きをなし米穀の需給調節其の他凡ての國策樹立に當り注目の的となり論題の中心となるに至つたのは勿論官民一致の努力に依るものであるが吾々當業者の活動並にその獻策の容認せられたるもの與からざるを遂ぶ次第であります

吾々當業者はその本分に鑑み米穀の生産より消費に至る經路を合理的にし生産者のためにこれが相當價格を以て賣行くの途を開くと共に他方消費者の滿足を得るに努め鮮穀產米增殖計畫の有終の美を濟らずに努力せねばなりませぬ米穀問題の現下本邦の當面しつゝある重要問題の一にあつて現に中央に於ても米穀政策改善樹立の討議せられつゝある次第で此の際朝鮮側に於てもこれが善調を爲すは絶對の機會であり殊に多數官憲並に內地有力當業者の臨席を忝ふせる本會の席上に於ける討議は各方面の諒解を得る便宜かあり必ずや良結果を招來するであらうから附議事項に就ては各隔意なく議論を交換し其の關係點を發見するに努め斯業の發達延て本邦重要問題解決の一端に寄與する所あらしむことを望みます

朝鮮穀物商組合聯合會會長　有賀光豐

朝鮮の簡保は素晴らしい勢
十日で七百六十萬圓

朝鮮では十月一日から簡易保險の取扱ひを開始したが十日までの成績は左の如く非常な好成績を示した

▲申込件數三萬四千八百二十二口▲契約高七百六十六萬四百圓▲保險料三萬九千四百圓

これは遞信局が來年三月末までに豫想してゐた數字を突破してゐるもので全く驚異的な成績である右は遞信局が十日までに受附た成績

受附た成績

でまた遞信局ではこれ以上だと當局はいつてゐない向きもあるから當局の數字はこれ以上だと當局はいつてゐる。右の如き成績、收め得たことは全く遞信局も意外とする處で、今後この好況は一時的に落ち着きを見るとしても來年三月末までには優に內輪に見積つても契約高は一千萬圓に達すべく觀測されてゐるこの契約總額は內地の施行當時（大正五年十月一日）の成績二千四百萬圓（自十月一日至翌年三月末）に比して約半數であるが、朝鮮でかゝる好成績を示すに至つた原因は鮮內の保險思想が案外發達してゐたことにもよるが長らく大衆がかゝる制度を待ちわびてゐたことを物語るもので簡保實施前にすでに多數の豫約的申込があつたに徵して明かである、なほ申込件數の內譯は六割三分が內地人、殘り三割七分が朝鮮人である多數の朝鮮人の申込を見たのは、全鮮的に普及してゐる、契が極めて保險制度に類似してゐる處から容易に朝鮮人が保險制度を理解し得た爲今回の好成績を見たものである

三千萬圓の大藏證券
發行內定か

【東京電報】大藏省は十一月末大藏證券三千萬圓程度を日銀より割引して發行すべく內定した模樣で政府は金繰りの必要とその一部は解禁準備のため正金銀行へ決濟に充當せんとするものと見られてゐるが一般には好投資物として歡迎せらるべく觀られてゐる

對英爲替値引上
一ポイント方

【東京電報】正金銀行は十一日朝對英爲替建値を一ポイント引下げ對英電信賣一志十一片二分の一に改訂した

印度銀行割引步合引上

【カルカツタ十日發電】印度インペリアル、バンクは十日割引公定步合を五分より六分に引上げた

民政黨の金解禁決議

【東京電報】民政黨政務調査會では金解禁の時期が近づいたので好機を捉へ解禁を斷行せよと言ふ事に意見一致した、與黨として之を決議する事に異論もあつたが結局之を決議し發表した

滿洲粟輸入增

十月上旬中安東經由鮮內に輸入された滿洲粟は五十一車五百三十屯で前年同期に比し五百三十屯の增加を見た右は最近滿地品は朝鮮で不振を唱へられてゐたが最近に至り新粟の一番船があつたので多少增加を見たのである

鮮銀帳尻（十日）

單位千圓

		比前日增減
發行高	[illegible]	[illegible]
正貨準備	[illegible]	[illegible]
保證發行	[illegible]	[illegible]
限外發行	[illegible]	[illegible]
貸出高	[illegible]	[illegible]

海外經濟電報

東京コール（十一日）	[illegible]	[illegible]
翌日物	[illegible]	[illegible]
無條件	[illegible]	[illegible]
普通	[illegible]	[illegible]
對外爲替建値（十一日）	[illegible]	[illegible]
對倫敦	[illegible]	[illegible]
對紐育	[illegible]	[illegible]
對上海	[illegible]	[illegible]
倫敦銀塊	[illegible]	[illegible]
紐育銀塊	[illegible]	[illegible]
英米爲替	[illegible]	[illegible]
日米爲替	[illegible]	[illegible]
米棉	[illegible]	[illegible]
印棉	[illegible]	[illegible]
スチール株	[illegible]	[illegible]
アナコンダ株	[illegible]	[illegible]

穗落

▲アメリカの觀光團をのせて世界中を遊び廻る遊覽船が明年もやつてくるといふので今から手配中である▲フランコニヤ、コロンバス、ラチチアの三艘▲いづれも二萬トン級のでつかい船を乘廻すといふだけでも豪勢なもの▲尤も之は旅客船ではあるが觀光客取りだ何だと騷いだところで、たかゞ三千トンか四千トン級の船でなくちやあまり朝鮮とは一寸けた違い▲これ等のヤンキー連がまいて行く金だけでも貿易外收入の少い朝鮮としては有難がらねばならず▲一方には支那苦力が每年何百萬圓かを持ち去つてゐる貿易外支拂の一部でも稼せがなくてはならぬところに朝鮮の悲哀がある。

株式（十一日）

京取短期

銘柄	寄付	大引	高値	安値
京取前	…	…	…	…
京取後	…	…	…	…
鐘新前	…	…	…	…
鐘新後	…	…	…	…
大新前	…	…	…	…
大新後	[illegible]	[illegible]	[illegible]	[illegible]
安取前	…	…	…	…
安取後	…	…	…	…
東新前	[illegible]	[illegible]	[illegible]	[illegible]
東新後	[illegible]	[illegible]	[illegible]	[illegible]

算定と日步

銘柄	算定	日步	代引
京取	[illegible]	[illegible]	[illegible]
仁取	…	…	…
同新	…	…	…
大新	[illegible]	[illegible]	[illegible]
安取	[illegible]	[illegible]	[illegible]
鐘新	[illegible]	[illegible]	[illegible]
東新	[illegible]	[illegible]	[illegible]
朝紡	[illegible]	[illegible]	[illegible]
電鐵	…	…	…
朝鐵三	…	…	…
日産	…	…	…

東株短期市場

	寄付	大引	高値	安値
東新前	[illegible]	[illegible]	[illegible]	[illegible]
東新後	[illegible]	[illegible]	[illegible]	[illegible]

安取株式

	前寄	前引	後寄	大引
安取	[illegible]	[illegible]	[illegible]	[illegible]

大株短期

銘柄	寄付	大引	高値	安値
大新前	[illegible]	[illegible]	[illegible]	[illegible]
大新後	[illegible]	[illegible]	[illegible]	[illegible]
鐘新前	[illegible]	[illegible]	[illegible]	[illegible]
鐘新後	[illegible]	[illegible]	[illegible]	[illegible]
日産前	[illegible]	[illegible]	[illegible]	[illegible]
日産後	[illegible]	[illegible]	[illegible]	[illegible]
東新前	[illegible]	[illegible]	[illegible]	[illegible]
東新後	[illegible]	[illegible]	[illegible]	[illegible]
日魯前	[illegible]	[illegible]	[illegible]	[illegible]
日魯後	[illegible]	[illegible]	[illegible]	[illegible]

大株長期

銘柄	前寄	前引	後寄	後引
大株	[illegible]	[illegible]	[illegible]	[illegible]
同新	[illegible]	[illegible]	[illegible]	[illegible]
日産	…	…	…	…
同新	…	…	…	…
郵船	…	…	…	…
同新	[illegible]	[illegible]	[illegible]	[illegible]
鐘紡	[illegible]	[illegible]	[illegible]	[illegible]
同新	[illegible]	[illegible]	[illegible]	[illegible]
日糖	…	[illegible]	…	…

短期建玉表

	賣方	買方	建玉數
京取	[illegible]	[illegible]	[illegible]
大新	[illegible]	[illegible]	[illegible]
鐘新	[illegible]	[illegible]	[illegible]
東新	[illegible]	[illegible]	[illegible]
仁新	…	…	…
安取	…	…	…

出來高		
短期	[illegible]枚	累計 [illegible]枚
長期	[illegible]枚	累計 [illegible]枚

東京現株

銘柄		銘柄	
株新	[illegible]	滿鐵	[illegible]
東新	[illegible]	鐘新	[illegible]
銀新	[illegible]	東拓	[illegible]
新	[illegible]	同新	[illegible]
取	[illegible]	富士紡	[illegible]
		日石	[illegible]
		毛	[illegible]

期米（十一日）

▲仁川

前場	當限	中限	先限
一	[illegible]	[illegible]	[illegible]
二	[illegible]	[illegible]	[illegible]
三	[illegible]	[illegible]	[illegible]
四	[illegible]	[illegible]	[illegible]
五	[illegible]	[illegible]	[illegible]
六	[illegible]	[illegible]	[illegible]
七	[illegible]	[illegible]	[illegible]
八	[illegible]	[illegible]	[illegible]
九	[illegible]	[illegible]	[illegible]
十	[illegible]	[illegible]	[illegible]

後場	當限	中限	先限
一〜七	休會		

	當限	中限	先限
出來高	[illegible]	[illegible]	[illegible]
累計	[illegible]	[illegible]	[illegible]
取組高（石）	[illegible]		
銀入値段	[illegible]		

◇東京

	前場	後場
當寄	[illegible]	[illegible]
中寄	[illegible]	[illegible]
止め	[illegible]	[illegible]
一	[illegible]	[illegible]
二	[illegible]	[illegible]
三	[illegible]	[illegible]
四	[illegible]	[illegible]
五	[illegible]	[illegible]
六	[illegible]	[illegible]
七	[illegible]	[illegible]
八	[illegible]	

◇大阪

	前場	後場
當寄	[illegible]	[illegible]
中寄	[illegible]	[illegible]
止め	[illegible]	[illegible]
一	[illegible]	[illegible]
二	[illegible]	[illegible]
三	[illegible]	[illegible]
四	[illegible]	[illegible]
五	[illegible]	[illegible]
六	[illegible]	[illegible]
七	[illegible]	
八	[illegible]	
九	[illegible]	
十	[illegible]	

引アト九十九錢

◇兵庫

	前場	後場
先限寄付	[illegible]	[illegible]
止め	[illegible]	[illegible]

◇下關

	前場	後場
先限寄付	[illegible]	[illegible]
止め	[illegible]	[illegible]

◇桑名

	前場	後場
先限寄付	[illegible]	[illegible]
止め	[illegible]	[illegible]

鮮內延べ（前十一日）

◇釜山	前寄	前止	後寄	後止
山内ケ殼良（現物）	[illegible]	[illegible]	[illegible]	[illegible]
十中	[illegible]	[illegible]	[illegible]	[illegible]
十末	[illegible]	[illegible]	[illegible]	[illegible]
十一中	[illegible]	[illegible]	[illegible]	[illegible]
十一末	[illegible]	[illegible]	[illegible]	[illegible]
出來高	[illegible]			

◇大邱	前寄	前止	後寄	後止
現物穀良都	[illegible]	[illegible]	[illegible]	[illegible]
十中	[illegible]	[illegible]	[illegible]	[illegible]
十末	[illegible]	[illegible]	[illegible]	[illegible]
十一中	[illegible]	[illegible]	[illegible]	[illegible]
十一末	[illegible]	[illegible]	[illegible]	[illegible]
出來高	[illegible]			

◇群山	前寄	前止	後寄	後止
現物丸セ三等	[illegible]	[illegible]	[illegible]	[illegible]
十中	[illegible]	[illegible]	[illegible]	[illegible]
十末	[illegible]	[illegible]	[illegible]	[illegible]
十一中	[illegible]	[illegible]	[illegible]	[illegible]
十一末	[illegible]	[illegible]	[illegible]	[illegible]
出來高	[illegible]			

◇大阪綿花

	寄付	止め
前場當限	[illegible]	[illegible]
前場先限	[illegible]	[illegible]
後場當限	[illegible]	[illegible]
後場先限	[illegible]	[illegible]

大阪期米喰合

	賣方	買方	取組高
當限	[illegible]	[illegible]	[illegible]石
中限	[illegible]	[illegible]	[illegible]石
先限	[illegible]	[illegible]	[illegible]石

京城正米

丸キ三等二十八圓八十

釜山在米激減

【釜山電話】十月上旬における釜山在庫米は前旬に比し何れも激減を示してゐるがその內譯左の如し（單位叺（十）印減）

品種	合計	九月下旬の比較
白米	[illegible]	[illegible]
玄米	[illegible]	[illegible]
外米	[illegible]	[illegible]
糯米	[illegible]	[illegible]
大麥	[illegible]	[illegible]
小麥	[illegible]	[illegible]
裸麥	[illegible]	[illegible]
大豆	[illegible]	[illegible]
小豆	[illegible]	[illegible]
粟	[illegible]	[illegible]
雜穀	[illegible]	[illegible]
麥粉	[illegible]	[illegible]

◇大阪綿絲（二十番手）センチメートル

	前場寄付	前場同引	後場寄付	後場同引
十月限	[illegible]	[illegible]	[illegible]	[illegible]
十一月限	[illegible]	[illegible]	[illegible]	[illegible]
十二月限	[illegible]	[illegible]	[illegible]	[illegible]
一月限	[illegible]	[illegible]	[illegible]	[illegible]
二月限	[illegible]	[illegible]	[illegible]	[illegible]
三月限	[illegible]	[illegible]	[illegible]	[illegible]
四月限	[illegible]	[illegible]	[illegible]	[illegible]

◇橫濱生絲

	寄付	止め
前場當限	[illegible]	[illegible]
前場先限	[illegible]	[illegible]
後場當限	[illegible]	[illegible]
後場先限	[illegible]	[illegible]

◇現物最優等　[illegible]圓

◇鐘平銀

	前日	本日
後寄 大引	[illegible]	[illegible]
前寄 大引	[illegible]	[illegible]
當限	[illegible]	[illegible]
先限	[illegible]	[illegible]

大阪砂糖前後場

	寄付	大引
當限前	[illegible]	[illegible]
當限後	[illegible]	[illegible]
先限前	[illegible]	[illegible]
先限後	[illegible]	[illegible]

大阪砂糖現物

日糖（SR）現物　二十二圓三十三錢

市中米標準値

丸キ四等新米	二九圓五〇
白米卸値（中）	三三圓五〇
仁川一等白米	三二圓〇〇

京城手形交換高（十一日）
枚數　[illegible]枚
金額　[illegible]錢

群山廻米報（十一）

一、仲	玄米	[illegible]
仁川	玄米	[illegible]
平澤	玄米	[illegible]
計	玄米	[illegible]

變更　從來欄外にあつた鮮內延べは今回紙面の都合により數字欄中にそのうちに入れましたから諒承下さい

騰落續かず閑散不味

前場　十日後場軟調の觸先、今朝は阪地の小戻りに稍引返して寄付きたるも仕手は全く氣乘らず只東新に小口商內があつたのみで閑散を示し結局小浮動を示してゐた、かくて昨後場の出來高に比し東新一圓十錢安であつた

後場　前場引續き閑散、後場も阪地の小戻りを入れて東新百九圓丁と又寄強調を演じたるも人氣振はず結局昨後場比より一圓四十錢方昂騰した

依然強調

双方大勢に順應が肝要

過日株式界では金解禁の採用で大恐慌を來し投機株たる新東の如きは百圓臺割れの大相場を出現したが其れを一氣に押し切つて見れば、それでも一週變被の必要を感じたらしく九月六日の九十八圓臺を最後として反騰を起し遂に現在の價値にまで引返した、何分にも解禁は必然ではあるがその實現までには相當の時日を要するから現在では絶對的に悲觀するの要はなく只軟派は概念的に解禁後の不景氣と金利高を賣の目標として過日の如く諸株が一齊に崩落して軟派の理想相場を出現した以上モハヤ思惑を打切り此邊買物の推移を靜觀すべきである、なほ硬派または強氣の如き連中でも目前に種々な難問題の續出でつてゐる以上只低値のみで無暗に買進むは警戒を要する處で此邊双方共に大勢に順應して進むべきであらうと觀測されてゐると

騰落の中心は解禁の時期

政局安定見越し人氣漸く優厚となるに連れて問題の金解禁問題も今後經濟的に行はれるものと觀測され從つて現在の輸入手控へによる貿易改善は今一つ信頼出來ずこの上は今春の入超振りを見て解禁されるものとされてゐるからこゝ實施の上に於ける影響を今から確たる斷定を下すことは出來ず自然強弱の方針を建てることは至難とされてゐる、只硬派としては解禁後の金利昂騰を見越して高値買は警戒され又軟派は値頃の低下せる現在これ以上突込んで賣る向はなく相場も依然上下共局に挾まれ全くの不透明を續け殆んど手も足も出ぬ狀態である、過日は大取組の如何を問題視してゐたが何ケ限月が復舊した現在乘替へる者多く從つて差當りこれによつて波瀾を起すものとも思はれず矢張り波瀾の中心點は解禁問題の時期如何にあるものと

株式

人氣の沈靜を觀じる株式界は過日の金解禁問題の擡頭で大恐慌を來し東新は遂に百圓臺割れを演出した

▲しかしそれを一氣に押し切つて見れば賣氣としても一頓挫みる必要があり昨今は九月六日の九十八圓臺を底とし漸次引締つてゐる

▲以來株界の相場は小浮動を繰返し・たゞ大喰合せを問題とされてゐたり相場も小浮動を繰返し、

▲しかし仕手の向背が强弱の眼の鍵に懸けふは下長きのは上長といつた具合であるから相場は暫く動けぬ有樣である

つよきよわき

期米　相場が保合ふては新高値へ運ぶ事はまだそれだけ高値を含んでゐる相場と見るの外ない

▲開けばひとり定期市場のみでなく本年の作柄を理想で買つた者はこと〴〵く失敗だとある

▲秋落相場を早く出現した年は必ずかういふ諺樂になり易い

▲現に大正十二年東京大震災の際十五錢の節を失ふたといふので失望相場を早くだした麻糀器の出來秋には反騰に高くなつてゐる

▲して見ると秋安は越きをことにするとはいへ政府の發解に依る

期米

阪地止高て遂に奔騰

前場　依然颶風騷念の去らない折柄今朝は阪地の上放れを受け一層買氣を刺戟し當限二十六圓五十錢中物二十三圓七十錢先限二十三圓七十五錢と十六錢高に寄付き戻り待ちの賣物に二節は一寸六十九錢と伸惱しも阪地のヂリ高に氣直りと見る買物カネメ等が現はれ七十錢から七十九錢と手堅く保合引際 阪地の高止に突發けて小口買ひの崩物を喚起し八十錢から遂に九十錢と新高値に吹上げて前場を終つた

後場　今後場け仁川神嘗祭につき後場休み

商內全く寂る

近來相場が一高一低の保合を續けてゐるので仕手は全く氣乘らず商內も日々寂れ行くのみである、今朝も阪地の昂騰を見て人氣筋は買ひ此週の小浮動と見て入電應は買上げたる此週の小浮動を見たが東新のみ小口商內があつた位で極度の閑散を示してゐた

本玉

十一日前場までに於ける百枚以上の建玉左の如し

京取　買方新田五五〇田中道四二〇京鐵一五〇正崎一〇〇松山一〇〇▲賣方金寺一八〇

大新　賣方白井一六〇▲買方松山二八〇新田一一〇

東新　買方鵜飼一〇八〇山四〇〇日井二五〇日榮二四〇京鐵一二〇▲賣方正崎八四〇新田五八〇松山五〇田中道五三〇金龍二九〇大林一三〇山口一二〇立山一二〇京鐵一〇〇

期米　賣買　仁川米豆取引所仲買店　新田義民商店　仁川海岸町三丁目　電話（二）二〇一番・二〇二番・二〇四番・長一六二（カネタ）

今後の相場は漸次地味か

當面の環境から今後の成行きを見ると只問題とすべきはこの期近に對し買方の理想通り新穀が出て來るか否かである然しこの需給は兎に角買方の期待の如くならずとも相場の居所から見ると新米氣分に對する相場は既に一週出遲し又作柄の不良や古米の拂底に依る相場も出現し、併り今買ひ煽る者は丁度その中間である、而して現在の强弱は大した相場はあるまいと見る丈に中先かはどちらか地方相場の動向に據る何か具體的の材料でも現はれない限り地味とならざるを得ないと見るもの多く又政府米の拂下げも此際ありとすれば一種の壓迫ともなるしこゝへ强弱の理由を何等か見出さずに居るのは早計で、その他何も期待出來ない以上地味の如き大變動は望まれず是れかから漸次の現實的の動きが地味となる

期近は買に妙味なし

中先は無論新穀の最盛期に納會を告げる丈け新米の出廻り見合ひではたゞ如何に變化するか分らないがこの期近は新穀が日前にチラつきながらさて買掛ける目になると悶つた品は容易に訳はず新穀陳列棚の米をガラス越しに見てゐるやうなものであるから助もすると賣方の豫測を裏切る事が起らないとも限らない殊に、本年は古米の拂底で新米の早喰ひが甚しく其所へ白米が內地各都市の品拂れで案外高く取引され奥地の商人は玄米に躊躇して買掛くよりもそこで賣出す方が遙かに利得であるから今月末まで例年の如き正米の出廻りを見るが疑問である從つてこの期近は未だ買ひに妙味があると見る玄人筋が多い

阪地高は颶風が原因

前日來沖繩附近に在つた颶風は今朝大島の南方二百粁內外の所を一時間二十五粁の緩速度を以つて北東に移動し其中心が七百三十五粁の烈猛なものであるため市場では其成行きを懸念して賣方は踏割すか向が多きに反し强氣は此邊新規買ひを試みる向多く其所へ阪地は更に高値へ運ぶと云ふ情勢であるから一層買氣を刺戟して引際の如きは遂に九十錢と新高値に吹き上げたものであるが本日後場け仁川神社の祭禮で休會であるから阪地の高値如何では明日は相當の變動を豫期する向が多き模樣であつた

常島情報

【大阪電報】以候不良で平年より出廻り遲れたため當限を賣るものは正米系の外なく本朝も期先、村岡より正米筋は閑散であつた、引際に至り期一、當限を賣つてゐたが場面は閑ぶる鮑田は克く買ひ付けこれに對して期節は期先より十四枚、田金より十三枚と新規に賣り込んでゐた

各地米況

大豆　長湍十七圓八十錢鐵川十七圓八十錢穀原十七圓八十錢

大豆　白二十三圓五十錢臨江四十錢穀上六錢四厘中八錢二厘下八錢

仁川　⑧田古三等二十九圓四錢二十八圓七十錢所なるも取引は全く出來ず新米は現物二十九圓五十錢から上物は三等穀で七十錢の唱へなるが買方は不引合に見送り又賣物としてもほんの小口物に過ぎない新米の先約は十二月二十五圓七十錢程現物七錢六厘から上物先約十一圓等二十六圓六十錢十二月渡二十六圓五十錢を唱へ何れも强合みである

大豆　古は賣物なく新は長湍汶川十七圓五十錢天安十六圓三十錢滿州十六圓所で出廻りの漸增にぢり〳〵安の姿である

釜山　今朝依然出廻り少なく市は好轉氣構へであつたが賣方の手控へと共に無理遂に三十錢安見當を唱へ穀北穀良二十九圓五十錢前方二十九錢穀南穀良二十九圓二十錢神力二十八圓九十錢見當を唱へ二千一百叺の取引があつた

群山　出廻り四千五百叺から入氣漸次軟化を失はざるも大阪高に支へられ氣配も結局小錢安見當下穀り丸セ三等二十九圓十錢四等二十八圓五十錢見當を唱へ取引も閑合ひに亙かつた

大邱　出廻り漸増の折柄大阪高に入氣漸く支へ相場保合ひ見當にて穀良三十圓丁神力二十九圓五十錢見當を唱へ買手依然として必需品の外は手を出さず閑散であつた

仁川期米本玉表

當限賣方	[illegible]		
同買方	[illegible]		
中限賣方	[illegible]		
同買方	[illegible]		
先限賣方	[illegible]		
同買方	[illegible]		

俠艶靈劍 【184】

平山蘆江　詞
藤島一虎　作
竹中英太郎　畫

前後の敵（二十五）

『町方ですか？』

と女將はきゆつとお妙の袖を摑んだ。お妙は說明を與へる余裕がなかつた。無言でくるりと踵を返した。

『後生です。私も一緒に連れて逃げて下さい、私も』

胸の前迄、もつれたやうに引返して來た。

『若し貴女』

女將は町方役人の役人と思ひ込んでゐる。お妙の袖を益々强く摑りしめて放さうとしない。

『放して下さい、貴女に危ない事はない』が、女將が、それを耳に入れる筈はなかつた。

『ねえ後生ですから私も一緒に……』

突つた。

お妙はきりりつと唇を嚙みしめて、間合を計る隙に、じり〳〵と後へ退つて行く。鬼熊も、お妙の手に匕首がある限りは容易に飛込まうとはしない。

『やあッ』

心氣を凝する必殺の氣合。閃、匕首は唸つて飛んだ。

『う……む』

同時に起こる苦悶の呻き聲。鬼熊が倒れたのではなかつた。匕首を避けて、飛鳥した鬼熊の足元で、突伏してゐた女將が胸を蹴られたのだ。

『た……たすけて』

むつくり起上りかけた女將は、激しい痛みにまたばつたり打ち倒れた。

『う……む』

と、再び唸んだ女將の斷末魔の悲鳴。

『貴女は大丈夫、放して……放して下さい』

『そんな薄情……薄情な』

お妙は女將の手を振放さうとする、女將は必死、放すまいと爭つた。

途端、嗣の狐格子がぎいと開いた。

『呀ッ、不可ない』

と叫んだお妙は、我を忘れて、女將の手を振切つた。

『逃ぐるか、お妙』

どす太く、叱咤した聲、金剛鬼熊だ。

同時に雨戶の方から駈けて來る跫音。お妙の手は早くも懷中の匕首を探つて、眼にもとまらぬ投げの姿勢。

飛りと鬼熊は窓に躍つた。その手は百も承知の鬼熊である。

それなればこそ、多勢が女一人を取押へるに用意周到の陣を布いてゐる彼等であつた。

匕首は飛れて、狐格子に跳止と突立つ。第二の匕首は早くもお妙の手に閃いてゐる。

『お妙、今夜こそ觀念する時だ』

鐵の腕とばかり、鬼熊はせゝら

と、再び唸んだ女將の斷末魔の絶叫、鬼熊の足にがッと搦きついた。

と、鬼熊は掴かれた足を振放さうとしたが、無我夢中の女將の力は、鬼熊の力でも一蹴する事は出來なかつた。

お妙に注する眼は放されず、鬼熊はたゞ足を、目茶苦茶に蹴かした。

『この……この……この……』

と、

『呀ッ、痛ッ』

と叫んで飛上がつた鬼熊が、不覺にも、撓と響して、女將の上に轉がつた。

お妙は咄嗟に身を翻した。本堂から本堂とリスの如く欄干に走つた。必死だ。

鬼熊は女將を跳かへして矢に追つて行つた。時間にすれば一分足らずの出來事。

『鬼熊……御用ッ』

伊五郞が聲をかけながら、鬼熊と同じく狐格子の中から姿を現した、同時に、跡前をを先に鬼熊以下の五六人が開けて來た。その中に山下忠四郞の酔つた姿も交つてゐた。

京城日報
朝刊
本紙朝夕共十六頁
編輯兼發行人 鮫島宗也　印刷人 小川三之介
京城府太平通一丁目　發行所 合資會社京城日報社

露伴全集

日本文學の精粹

永遠に新しい眞の古典

窺ひ知れぬ學問の深淵をたたへて老齡愈々蒼古明澄なる筆を揮ひ、今日なほ、文の世界、詩の世界に萬丈の氣を吐きつゝある大學者これ實に露伴先生である。近年異常なる關心を喚び研究の對象となりし明治文學に興味の中心として最も重きをなし、夙とに出すべくして出でざりしものこれ實に露伴全集である。

此の全集出でて始めて明治文學の巨龍に睛を點ぜしものといふべく又以て文運永遠に讃ふべき時代を記念する大塔に最頂の寶珠を据ゑしものといふべし。

1 2 3	4 5	6	7	8	9	10	11	12
小説集		戲曲・新體詩	努力論・修省論・悅樂・一國の首都	蕉芭七部集抄	文學論考	記行・人物評傳	隨筆	雜纂

一冊四圓五十錢（申込金）二圓

略提
▼全十二卷分賣せず申込者のみに頒つ
▼申込金二圓（最終回分會費中より控除す）
▼會費毎月拂 四圓五十錢
一時拂 五十一圓
▼申込期限 十月三十一日
▼配本十一月より毎月一冊宛
但し第一回分は十一月下旬出來

高雅重厚なる裝幀
▼表紙手漉總布裝 退見和紙高級紙天金函入
▼每冊口繪コロタイプ寫眞付
▼菊判十ポイント一段組（總ふりがなつき）

赤彥全集

○西田幾多郎
私には歌を論ずる資格はないが、歌を讀むのは好である。寫生といふのはすべての藝術の基礎たるは云ふまでもないが、寫生を標榜する歌には往々平凡に墮するものがないでもない。鍛へた鎗でなければ眞に生きたものが映らないのである。島木君の歌の中には、平凡な寫生と思はれるものゝ中に深い人生の染み出たものがあると思ふ。苦んだ人鍛へた人であつたのであらう。

○左佐木信綱
君は早く世を去られて歌人としてまた學者として一層高遠の域に達せらるる晩年を有せられなかつたが、其生前に於て既に大いなるものを成し得られたその業績を以てみると君は決して世を早うせられたとはいひがたい。自分は萬葉の歌の品騭に就て、また歌の道に關して、不幸にも君と意見を異にする點が少くなかつたが、しかも君の作品及び論議は、常に讀むことを怠らなかつた。いま君の全集の刊行せられることはひとり歌壇の喜なるのみならず、また自分の喜である。

○河井酔茗
上下二千載短歌として格調の高きは萬葉時代に及ぶものなく、明治大正六十年歌人として風格一世に高きもの島木赤彥に如くはない。赤彥の短歌が雨く格調の高きは既に彼が詩歌に參與せし最初の詩品の時流に抽んでて先風靡の概ありしを以ても知られるのである。それを形式より云へば七五調の全盛期に於て彼は好んで五七調或は五五調の古朴高遠なる詩作を試みたのである。詩は彼の伏龍山百合時代であつて、赤彥以前のものに屬すれど、年少氣鋭他日の大器は夙に光を放つてゐた。

全八卷（菊判平均六百餘頁）

1	2	3	4	5	6	7	8
歌集	詩歌集 短歌・新體詩・俳句・小曲	歌論歌話(1)	歌論歌話(2)	歌評及び歌謠研究	童謠・小說・散文・紀行・日記・其他	隨筆・感想・論文	書簡集

一冊四圓（申込金）二圓

略提
▼全八卷分賣せず申込者のみに頒つ
▼申込金二圓（最終回會費中より控除す）
▼會費毎月拂四圓 一時拂三十圓
▼申込期限十月三十一日
▼配本十一月より毎月一冊宛（但し第一回分は十月中旬出來）

平福百穗畫伯裝幀
▼手漉總布裝天金函入
▼每卷木版手摺の見返を換へる
▼十ポイント一段組頁數平均六百餘頁

豫約募集
內容見本進呈
〆切十月三十一日
東京神田神保町
振替東京七四四一六
電話九段 一〇三二・二八一・二一〇八・二一〇九・二六二六
岩波書店

株式會社 山口銀行京城支店
資本金 五千萬圓
本店 大阪市

朝博の慶北食堂でも絕對防腐劑のはいらぬ高級銘酒ワカマツを御飲み下さい。
大邱 若松吟釀

Im Westen nichts Neues

西部戰線異狀なし

エリヒ・マリア・ルマルク作
秦豊吉譯

軍縮會議が開かれる　世界の平和が之れで永遠に保たれるなら我等は悦ばう
賠償問題が云々される　戰死者が之れに依つて新しく甦るなら俺達は祝福する
不景氣は何處から來たか　戰爭の慘禍は單に戰場のみでない永く經濟に影響する
見よ！此の戰禍！

世界大戰の勃發するや本書の作者ルマルクは年僅かに十九歲にして戰線に立たねばならなかつた。そこに展開された世界はこの純な青年の心に墮地獄的烙印を印象した。その超筆舌的手記が今全世界全人類の魂と心臟を震撼せしめつゝある、それが本書だ。讀め、必ず讀め！

本書を讀まずして戰爭を論じ人間苦人類愛を云々するは冒瀆だ。百萬の生靈と千億の富は如何にして失はれたか。其間の細大事が誇張と無駄なき獨特の筆觸を以て直截簡明に報告されてゐる。慘忍なる殺戮、悲痛な母性愛、勇壯な戰士の面影、邪氣なきユーモア。これ程人間の心を打つ書物が嘗て世界の何處に存在したであらうか！

世界に於ける本書の發行部數→獨逸で八十萬、佛蘭西四十萬、其他四十萬、米國三十萬、英國二十萬、三十萬

日本版 發賣旬日 忽ち二十版

總假名入・四六版四百四十頁
定價 ¥1.50 送料十二錢

版出處女社論公央中
東京市丸の內丸ビル五階 中央公論社 振替口座東京三四番

出た！素敵！
十一月號は特別面白い！偉い人氣だ！スゴイ賣行きだ！

少年世界
血湧き肉躍る痛快讀物 偉人少年時代
笑つても笑ひきれない 滑稽漫畫講談
▼龍虎八天狗（吉川英治）
▼文政江戶暗殺（行友李風）
▼自轉車騷動（寺尾幸夫）
▼魔族怪島（原一郎）
▼少年朱雀組（中內蝶二）
面白くて而も有益な 少年科學畫報
この外、力作快篇實に山程！
定價四十錢（送料二錢）

少年少女 譚海
血湧き肉躍る 武勇小說、大力物語！
涙ぐましい 忠勇美談、友情物語！
笑ひ切れない 滑稽小說、漫畫講談
目も覺める樣な 武者繪卷、寫眞大畫報！
素敵！素敵！
「譚海」は日本一面白い
安い！安い！ 僅か二十錢（送料二錢）

少女世界
美麗な色刷大特輯附錄 秋の風景八題
悲喜とりどりの特輯小說 特選十三人集
▼鐵山（玉川押川春浪）
▼ツエッペリン（如月新二）
▼大江戶の最後（野村胡堂）
▼流れ星（三宅やす子）
▼咲きの夜曲（長田幹彥）
毎號引張り凧の評判 少女キネマ欄
定價四十錢（送料二錢）

早く！
スグでないと賣切れます！
御注意！（書店賣切の時は至急本社へ！）
東京小石川 博文館 振替東京二四〇

高級月經帶

エンゼルバンド

御心配勝ちな月經時のお手當も本品さへお用ひ遊ばせば衛生上お身體のためによろしく御通學、御旅行、御散策の時もいさゝかのお氣づかひもなく安心してお出掛けになられます。まことに取外づしの便利な使ひ心地の良いお手當品です

「月經と手當法」新聞名記入御申込次第無代進呈
御販賣店へ與御附近上滑御進呈送料として郵券八錢封入御申込下さい

付ゴム帶
一號品 壹圓
二號品 五十錢
三號品 七十錢

東京市本鄕區西竹町三番 太田春龍堂
薬店小間物店にあります

資本金五百萬圓
一、當會社は確實を本旨とし御便利に業務御取扱可申候
一、當會社は損失を公平且つ迅速に支拂可申候
電話又は御一報次第社員參上可仕候

日本共立火災保險株式會社
本社 京城府南大門
取締役社長 ……
專務取締役 ……
東京市京橋區南鍋町二ノ六 支店
出張所長 三鍋才次郎

鮮內代理店所在地 京城、平壤、仁川、釜山、大邱、大田、鳥致院、木浦、群山、全州、裡里、元山、鎭南浦、馬山、咸興、清津、新義州、沙里院、晉州、開城、海州

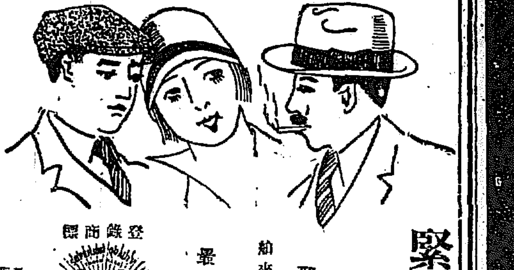

緊張活動の秋……
秋から冬の帽子は
型狀優雅 氣品充溢
舶來品に優る國產品
最新型 日ノ出向鳥印帽子
……御冠用を
登錄商標
吉安商店 東京 大阪

肉彈

櫻井中尉著 世界的名著
好評洽千三百七十版・拔賢賞
文部省認定書・著名推獎
乃木大將題字・大隈侯序文
米國大統領ルーズベルト氏書簡
定價一圓二十錢・送料十錢
發行所 東京市麴町區飯町三丁目 丁未出版社 振替口座東京七八四七番

受諾回答發送前に 七割比率保持の確認を得んと當局努力す
出先官憲をして英米に內交渉

【東京電報】海軍當局は帝國の回答發送前に七割比率保持の主張に對する英米の確認を得んとするもの丶如く、外務省を通じて頻りに出淵大使を督勵し滯米中の英國首相マクドナルド氏および米國々務卿スチムソン氏に內交渉を繼續せしめてゐるが、堀軍務局長は十一日午前外務省に堀田歐米局長を訪問要談一時間余にして辭去した

首席全權には 飽迄若槻氏を推す
閣議後更に三相協議

【東京電報】濱口首相は難色ある若槻氏に對し、十一日閣議は更に氏に懇談の上出馬を求むべきであるといふに決したが、閣議散會後濱口、幣原、財部三相は特にこの點につき協議を遂げ飽くまで氏の受諾を求めるに決した、政府側は勿論若槻氏も結局引受けるものと樂觀してゐる

帝國の回答文は 三相に起草を一任
昨日の閣議で決定

【東京電報】軍縮會議招聘狀に對する帝國回答文の起草は濱口首相、財部海相、幣原外相に一任することに昨日の閣議で決定した

回答文案は 十五日の閣議に
◇十一日の定例閣議

【東京電報】十一日の定例閣議は安達、町田、俵、小橋、松田五相缺席のまゝ午前十時より開會濱口首相より十二日より十四日まで名古屋に旅行する旨報告した後幣原外相は五ケ國會議招聘狀の內容を說明し、すでに外務、海軍兩省は招聘狀入手と同時に協議を重ねつゝあり、巡洋艦、潛水艦に關する諸問題について政府は十分の心を拂つてをり、從つて回答案も十分研究の上決定したいと述べ、十五日の閣議までに回答案の具體的決定を見たいと希望し、すでに海軍當局と打合せた回答方針の內容を報告したる後、全權問題につき若槻氏との交渉顛末を報告したが、右閣僚とも氏に對する受諾要請については濱口首相、幣原外相に一任することゝし、終つて細部的に招聘狀の內容について意見を交換して正午散會した

奏上
幣原外相が參內して

【東京電報】幣原外相は十一日閣議散會後參內、軍縮會議招聘狀內容および政府の回答方針を奏上した

陸軍側 隨員決定
一兩日中發表

【東京電報】軍縮會議の隨員陸軍側隨員は左の通り決定し一兩日中に發表のはずである

英國駐剳大使館附武官 步兵大佐侯爵 前田利爲
參謀本部第一部々員 砲兵中佐 木村兵太郎

因に木村中佐は來る十一月十八日全權一行と共に橫濱出帆の龍田丸で渡英のはずである

加藤軍令部長 外相を訪ふ

【東京電報】十一日午前八時十五分加藤軍令部長は幣原外相を私邸に訪ひ要談一時間にして辭去した

軍制調査會

【東京電報】陸軍々制調査會總會は十一日午前十時より陸軍省會議室において開會、委員長同部次官以下各委員、幹事參集、前回に引續き陸軍諸學校內容改善、經理部縮小等につき調査研究の上散會した

產業立國— 兩稅委讓 大選擧區制比例代表
來大會では政策は述べぬ 犬養氏歸京車中談

【東京電報】十一日湯河原より歸京した犬養政友會總裁は車中にて語る

晋輩が總裁になつたとて直ちに政友會の政策が根本的に變革するものではない、黨の政策は黨員の合議に依つて決定するものである、然し晋輩の意見も一黨員時代より總裁になれば多少重んぜられるであらう ◇ 產業立國、軍備縮小、地租委讓、貴族院改革、行財政の根本的整理等は予の多年の持論であるが今後產業立國、兩稅委讓の旗幟を押すると共に軍備を經濟的に縮小し產業振興の財源を捻出するに努めねばならない、而して此の縮小の準備のため在營中の直接軍事に關係なき雜役を止め專心軍事の教練し、他方には青少年訓練を十分普及させねばならぬ陸軍大臣の資格制限撤廢も立憲政治の責任を明かに爲政の運用を圓滑ならしむる趣旨より何れ實現せねばならぬ問題である、知事公選は目下の如き政府の黨勢擴張に利用され更迭甚だしき時には現行法よりよいが、自省して公平の立場を保つを得ば現行法でも不可けない、地租委讓の目的は負擔の均衡を計り又地方に財源を與へ地方自治權の擴充を圖るといふことにあるが、現內閣の兆候性ではこの目的は達し得られないものである ◇ 選擧區制問題については黨內にも小選擧區制論あるも予は何うしても大選擧區、比例代表に改正せねばならぬと思つてゐる、なほ兩院大會では政策問題については觸れぬ積りである、黨の政策は黨の合議制に依り定まるものであるから新總裁に就任と同時に政策綱領を明示するやうなことはしない積りである

犬養氏歸京

【東京電報】犬養氏は十二日の政友會大會に列席のため十一日午前十一時十六分湯ケ原驛發午後一時三十五分着京する

床次派の打擊! 榊田氏の逝去
政界にも一沫の寂寥を感ぜしむ

【東京電報】十日午後九時三十五分逝去した政友會顧問榊田淸兵衛氏は秋田縣の出身、衆議院議員に當選七回大正十三年政友會分裂して床次氏が政友本黨を作るや、床次氏と行を共にし以來五ケ年床次氏唯一の相談相手としてこれを援けて今日に到る。昭和四年七月政變により政、新合同するや同氏と共に古巢に歸り顧問となる。政界においても安達、小泉、鳩崎氏等と共に雌雄の人として知られてゐた氏の逝去は政友會殊に床次氏にとつて打擊であるばかりでなく現在のわが政界にも一沫のさびしさを與へる

告別式 【東京電報】榊田淸兵衛氏の告別式は十三日午後二時から三時まで青山齋場で執行することに決定した

閑院宮殿下 九龍淵を御探勝
十二日は海金剛に向はせらる御豫定

【外金剛溫井里特電】閑院宮殿下には十一日朝九時溫井里ホテル御發、九龍淵を御探勝ののち午後四時溫井里に御歸館遊ばされた、十二日は海金剛に向はせられる御豫定である

溫釀し切つて 南北抗爭遂に破裂
馮、閻兩氏の部下二十餘名 倒蔣通電を發す

【天津十一日發電】過般來溫釀中なりし南北抗爭の幕は遂に切つて落とされた、即ち宋哲元氏を筆頭に馮玉祥および閻錫山氏の部下將領二十余名は革命紀念日たる一昨十日附を以て蔣介石氏の罪狀六條を擧げ『打倒蔣介石』『打倒南京政府』『擁馮、閻推戴』の通電を發した

寢返り連中も復歸して

【上海十一日發電】馮系の鹿鍾麟、劉郁芬氏等先日來反蔣聲明を發し、さきに馮氏に寢返つた韓復榘、石友三氏等も復歸し中央反對に參加し一齊叛旗を翻起するに決し、隴海線の孫良誠氏まづ河南要地を確取することゝなつた

馮軍既に行動開始
緊張し切つた南京政府 直に對策を命令

【南京十日發電】馮玉祥氏の第二集團軍はいよ〳〵中央攻擊を決意し動員令を下し孫良誠軍はすでに行動を開始したとの報政府に達し極度に緊張した、蔣介石氏は張航空處長に對し中央所屬航空隊の全力を即時津浦、隴海兩線上に移し何れの軍隊に限らず政府の指揮なくして移動又は檢進せんとするもののあれば爆彈を投下してその行動を阻止せよとの命令を發し、一方馬福祥氏に命じて急遽上海に赴き鹿鍾麟、唐悅良氏等馮玉祥派の要人を南京に呼び戻し第二集團軍に對する懷柔策を講ずることになつた

氏の駐京辨事處は一昨日閉鎖され處員全部逮捕を喝まし、昨日は第二路軍駐京辨事處も閉鎖された、なほ浦口では陝西方面へ輸送する豫定の食糧白米二十萬袋が稅政司令部に差押へられ、同地には十五師軍が命令一下河南方面に出動すべく命令を待つてゐる

馮討伐決定

【南京十一日發電】本日の國民政府最高幹部の緊急軍事會議で蔣介石氏は『馮部下の孫良誠、張大放等が隴海線で動員を開始してゐる、又馮は今夏八月密使を派し廣西派と連絡し、中央叛逆の謀反をなさんとの密謀が露はれた』と報告し協議の結果國民政府は馮玉祥討伐に決定した

辨事處閉鎖 糧食差押へ

【南京十一日發電】國民政府の討馮決議に先だち河南省主席韓復榘

奉天派は 日和見

【天津十一日發電】有力なる張學良部下の談によれば、氏の通電は奉天派を加へたる反蔣戰線のものではなく、奉天派は何れから如何なる條件を以て勸誘せらるゝとも將來はいざ知らず目前は何れにも色目を使ひ中立態度を裝つてゐるが閻錫山の北方實力派の驟變なる場合は南京派に對抗するものと見らると

閻氏は中立を守るか?

【南京十一日發電】蔣、馮兩氏の決裂に當たり最も注目されるは閻錫山氏の態度でもし閻氏が馮氏に加擔すれば時局は益々重大化すべきも、最近閻氏は馮氏を信賴せず戰爭となるも閻氏は中立と見らるゝ

英國の失業問題(上)
倫敦より 甘蔗義邦
松岡社長殿

謹んで御健康を祝し上候、本年內地は殊の外酷暑の御様子、御障りも御座なく候哉、小生御蔭様にて相變らず無事豫定のコースにて旅行を續け居候へば乍恐御省慮被下度候出發の際は田中大使の一行に加はり貴下の御紹介により種々便宜に預かりこの儀厚く御禮申上候 ◇ 小生ロンドンに參り見るもの聞くものすべて珍しく何から御話申上ぐべきや一寸選擇に困り候も、一般興味深く感じつゝある問題は英國の失業救濟問題が如何なる風に進行するや、その問題に御座候、失業問題は獨り英國のみならず今や世界各國何れの國においても重大問題の一に候も、なかんづく英國においては致命的問題の如く感ぜられ申候、英國朝野の苦慮し續けたる社會問題、勞働問題中の中心をなすものは何と申しても此の失業問題なりしとは想像に難からず候、本問題解決の爲には歷代の各政府いづれも直接又は間接に莫大な國費を消費し種々研究を續け來りし所に候も依然としてその減少を見る能はず、本年勞働黨內閣の出現あり、同黨は常に失業救濟をもつてそのモットーとし在野時代より失業者のかくの如く常に減少せざるは政府對策の不備に基因するものなりとし一九二七年『プレベンション・オブ・アン・エンプロイメント・ビル』を議會に提出して失業に對する現制度の缺陷を補充せんとし、又一九二八年二月總選擧の際『キングス・スピーチ』の中に失業問題に關し何等言及する所なきを指摘してその修正案を提出したる如く、又同年七月勞働黨は本問題を掲げて政府不信任案の動議を提出しマクドナルド氏自ら提案者となり『本院は失業者の增加せる最近の悲むべき現象に鑑み深く遺憾とする旨議會の注意を喚起すると同時に過去四年間政府は之に對すべき國家的重要問題に對處するに無能にして何等適當なる政策を講ずるを得ざりしを認むるものにして現政府の無能無策は正に非難すべき問題にして甚大なるものなり』と激烈なる反對意見を述べ、常に失業問題を以て政府攻擊の重要材料となし來たり候、勞働黨內閣としてはそれだけ責任の重大なるを感じ是非共これだけは解決すべく努力しつゝある狀態に御座候、恰も日本の現內閣が金解禁問題に全力を注いで居るとやゝ似たる點有之候、現に勞働黨內閣成立と同時にサー・トーマス氏に無任所大臣の如き地位を與へ失業救濟委員長として議會開會劈頭三日目に失業救濟問題につき詳細に說明し從來の救濟事業の外に更に二千五百萬ポンドの失業救濟の積極的事業と『ドミニオン』以外の植民地における失業救濟事業の利子補給として百萬磅を追加計上することゝし、一方失業保險の就業年限を延長し職業の就業步合を高める案を提出する等あらゆる具體案を研究しつゝある際に候、然るに一面失業者の數は依然として百三十萬內外をくだらず、最近景氣の關係なるか反つて增加の趨勢にある狀態に候

畜牛檢疫は 一週間を主張
疑問の結果如何では 一步も讓らぬ肚

內地の畜牛檢疫期間延長は農林省と本府との間に相當意見の開きがあり、兩者協定の結果那邊に落つくかは今の所豫測を許さぬが、本府は殖產局長の歸城と共に態度を決定し、殖產局長又は村山獸醫課長が直接農林省に出張して折衝することになつてゐる、本府としては別項の下關陸揚牛の眞性が眞性であるか否かによつて態度を決することになつてゐるが、右がもし眞性にあらざる場合は大體一週間說を主張する肚で、一步も讓らぬ意向をまげぬ意氣込みである。

朝鮮より 二人入選
帝展洋畫部に

【東京電報】帝展第二部洋畫入選は十一日午後八時發表したが、總出品四千三百九十三點中入選二百七十一點で新入選は六十八點である、その內朝鮮總督府技手秋谷(館洞角一長雄)、京城崇四洞八七佐藤貞一の兩氏は特に人目を惹いてゐる

佐藤氏 佐藤貞一氏は城大醫科解剖學教室において解剖圖を描く人で、鮮展にも度々入選してゐると

兩氏の畫題

【東京電報】朝鮮新入選者の畫題は左の如くである

風景 倉角長雄氏
死 佐藤貞一氏

森平兵衛氏入城

大阪實業界の巨頭で大阪商工會議所副會頭、貴族院議員森平兵衛氏を團長とする大阪實業團一行八名は十一日夜入城、驛頭には府內實業團體に松岡本社長、飯島本社支配人および關係者多數の出迎へを受け宿舍天眞樓に向つた(寫眞中央)

眞性か?否か?
本府と農林省の檢診違ひ

九月下旬釜山檢疫所において檢疫を濟まし下關檢疫所において再檢疫を行ふた牛二百四十余頭中一頭の疑似牛があるを發見し農林省では直に疑似牛として公表せんとしてゐたが、折柄出張の途にあつた釜山血清製造所の長野博士が居合せ調査の結果疑似にあらざる模樣なので、更に釜山檢疫所から山川獸醫官を呼び同牛を釜山に運び血清製造所で試驗中であつたが、十日夜釜山血清試驗所より本府に達した入電によると眞性にあらざることは殆ど確實となつたさうである、若しさうだとすると本府が行合さなかつたら農林省は右疑似牛を眞性牛として發表してゐたので、以前においても眞性でないものを眞性として發表してゐた疑ひは十分あり、この點大いに本府は農林省側に一指を酬ひ、例の內地における畜牛檢疫を二十日に延長したことにも抗議の一資料とするはずである、なほ目下檢查中であるからその結果は非常に注目され、もし農林省で眞性と決定するが如きことあれば、學術的に兩者全く見解を異にするわけである

精神文化の發達
午後の佛教大會で決議

朝鮮佛教大會第三日は十一日午後一時議事日程に入るに先立ち兒玉政務總監の朝鮮佛教界の將來に對する希望的挨拶があり、次で佛教大會議長推薦に移り議長それ〴〵所定の席に着き議事に入り、別項の如き決議文を滿場一致可決、續いて支那佛教代表、仁山師の『支那佛教の趨勢』と題する講演あり、臨濟宗佛教聯合會幹事代理佛日發師、全朝鮮事務長寺住持代理師、その他諸氏の講演があり了つて後陛下萬歲、佛教大會萬歲を三唱し、前田朝鮮佛教聯合會長が主催者を代表して挨拶をなし朝鮮佛教大會の閉會を宣し未曾有の盛會裡に散會した

決議文

吾人佛教徒は一層の親睦を圖り朝鮮に於ける佛教の普及興隆に努め精神文化の發揚に貢獻せん事を期す

全鮮鍼灸大會
けふ會館で開催

京城鍼灸按摩組合主催の下に十三日午前九時から長谷川町公會堂において全鮮鍼灸按摩組合聯合大會を開催する

文相は 不起訴
その事實なし

【東京電報】小橋文相に對する瀆職事件は十一日檢事局において不起訴と決定したが、當局が不起訴に決定した理由は、當時馬越恭平氏の提出した五萬圓の小切手は小橋氏は受取つてゐず、當時の濱口內閣の某氏の手に入つてゐるとが判明したため當時も小橋氏にその事實がなかつた爲である

法政雪辱
對帝大二回戰 8A—4

【東京電報】法帝野球二回戰は十一日午後二時四十五分より神宮球場にて淺沼、安田兩審判の許に帝大先攻にて開始左の如く八A對四で法政雪辱す

	1	2	3	4	5	6	7	8	9	
帝大	3	1	0	0	0	0	0	0	0	4
法政	0	1	1	1	0	2	0	3	A	8

バッテリー、帝大遠藤、小林、法政若林、藤田

大した波瀾もなく 一瀉千里に進む
米穀大會第一日午後

【夕刊經濟面續き】

玄米檢査の基準

▲第七號玄米檢查の基準を共容積量に據らんことを共勵に要望の件(大邱提出) 大邱大平氏提案理由を說明、釜山の淺谷長輔氏は單一な基準による玄米檢查は不可なる旨を說いて本案に反對、大平氏と淺谷氏との間に論爭を見んとしたが、議長の裁定で委員附託となる

檢査の本府直轄

▲第八號穀物檢查を總督府の直轄とせられんことを重ねて要望の件(群山提出)

大豆の檢查統一

▲第九號大豆の同一銘柄に對する各道の檢查統一を要望する件(仁川提出)は土居氏說明、山本本府技師の實行困難だが出來るだけ御趣意に副ふやう努めるといふ說明あり可決

小粒大豆は四等級

▲第十號大豆の四等級は小粒のみとする樣共勵に要望の件(仁川提出) 土居氏說明可決

容量統一の勵行

▲第十一號一項 米穀檢查における容量は正規の量り統一勵行方要望の件(釜山提出)▲第十一號二項米穀檢查における口米統一勵行方を當局に要望の件(群山提出)を一括上程釜山の伊東俊一、群山の吉田兩氏の提案說明、釜山淺谷氏の本府當局に對する質問、山本本府技師の回答あり結局全部可決かくて午後四時第一日の議案審議を終つた、それより朝鮮ホテルにおける渡邊京畿道知事主催の晚餐會に一同出席した

茶話

▲榊田淸兵衛翁を失ふても政友會は立つと、して床次君が立つまいといふては▲床次君がマルで木偶の坊になつてしまひ▲大正十三年以來洞ヶ峠に陣取つたのも▲榊田が繰人形床次をそれ〳〵に持ち廻つた結果かといはれる▲繰人形は矢を集めるに適しさすがに床次君も渾身術策で踊つて來たのだが▲踊つて來るほどだから心の臟から木偶でも人形でもないはずで▲黒子が死んで却つて今はのう〳〵した氣で居るかも知れず▲下らぬ西行や慣れぬ巡禮はフツヽリやめて家業大事とはげむうちには▲老先長からぬ六代公がどうやらして▲七代目がまはつて來ぬとも限らない▲床次君に共鳴していないが▲少くもそうすると張ありや張ふものに繋はして置かう分別といふものだ▲榊田を失ふたる政友會は再び小泉三申老を得るはずだが▲いづれを見ても當人だらけ策士だらけの政友會であつても▲三申老の奇略妙策ばかりはまた那物▲愛菜盟王の功德はいやちこにして政友會に三申時代がやがて來るは必定である▲大藝もそうする決意ださうな『ヨカたのむ』とれ。

本日十六頁(朝夕刊共)

◇會◇

本山彥一氏歡迎會 在城熊本縣人會では、十三日午前十一時から南米倉町京城クラブで、本山大阪每日新聞社長の歡迎午餐會を開く出席希望の方は十二日までに京城日報編輯局寺田壽夫まで申込のこと

城大佛教講演會 今回朝鮮佛教大會に際し東京帝國大學名譽教授文學博士高楠順次郎氏の來城を機とし京城帝國大學佛教青年會秋季大會を兼ね十月十三日午後七時より長谷川町公會堂にて講演會開催

龍山公立小學校運動會 十月十三日午前九時より同校々庭に於て秋季運動會開催

京城中學校長歡迎會 既報の如く前京城中學校長柴崎鐵吉氏は同校同窓會から朝鮮見物に招待されたので鄕里大垣を出發今十二日午後七時五十分京城驛着列車で六年振りに京城へ來ることゝなつた同京中では來る十五日午後四時から同校講堂で先生歡迎會を兼ねて同窓會を開くと

朝鮮山林會評議員會 朝鮮山林會では十二日午前十一時より府內南米倉町京城クラブに於て評議員會を開催

入

◇伊藤錄五郎氏 十一日來社
◇新田愛祐氏(新田ベニヤ製造所主)十一日來社
◇尾崎敬義氏(中央朝鮮協會理事)▲中島司氏(同)十一日夜入城 朝鮮ホテルへ
◇多田榮吉氏(新義州實業家)十一日入城同上
◇森平兵衛氏(大阪商工會議所副會頭)▲谷始太郎氏(大阪實業家)▲高橋治吉氏(同)吉野之助氏(同)▲日笠速水氏(同)▲山田勝太郎氏(同)十一日入城天眞樓へ
◇中島三郎氏(土地改良部事業課長)一行六名十一日夜入城同上
◇高木喜代治氏(島谷汽船重役)十一日夜入城不知火へ▲泉崎三郎氏(慶南內務部長)同上▲池田魁氏(釜山府尹)同上
◇伊勢崎織物組合員一行十一日夜京城發北行
◇加藤茂苞氏(水原勸業模範場長)十一日夜入城不知火へ
◇岡崎藤次郎氏(大阪實業家)十一日夜入城天眞樓へ
◇大島良士氏(全南內務部長)十二日朝入城同上
◇岡支道氏(平壤刑務所長心得)京城中の處十一日午後十一時發列車に歸任
◇レートクリーム團一行廿五名十二日朝入城山本旅館へ
◇福岡日々新聞社觀察團一行廿名同上

◇經濟◇

醬油釀造協會設立

朝鮮醬油釀造業者は、業者が提携して業界の改良發達をはかり共同の福利を增進する目的で十日設立され、役員として左の諸氏が選ばれた

▲會長戶島祐次郎▲副會長辻滿之助、高杉醬油造場▲理事山本▲評議員市山(京城)、福井(馬山)宮川(平壤)北鮮醬油會社(釜山)矢野(元山)木浦醬油會社(木浦)佐々木(淸津)中井(鎭南浦)山田(大邱)柳原(新義州)大塚(永登浦)

◇株式◇

大株短期引跡

大新 六十三圓六(不變)
鐘新 百七圓丁(不變)
日產 三十八圓五(二十錢高)
東新 百九圓二(十錢高)

◇期米◇

各地期米後場止

下關二六、四三▲桑名十一番二八、三十二番、三四▲名古屋二八一八▲金澤二六〇▲熊本二七八六
大阪最終節九十九錢(一錢高)

大阪期米手振

買方、田中、小河原 賣方、田中喜、大田

仁川穀物出入(十一日)

移入

籾	(貨)	二二五七
同	(船)(俵)	五三五
玄米	(叺)	ナシ
白米	(叺)	ナシ
大豆	(叺)	二五三九

移出

白米	(叺)	一五〇〇
同二斗入	(袋)	―
玄米	(叺)	二六〇〇
大豆	(叺)	四一七九

◇商品◇

大阪市中外棉(十一日)

ストリクトミドリング	十、十一月	[illegible]	[illegible]
フローチ	同	[illegible]	[illegible]
ヘンゴール	同	[illegible]	[illegible]

海外砂糖市況

キューバ粗糖		一弗三分九
ジャワ糖	十、十一月限	三ギルダ八分七
倫敦糖	同	[illegible]

ゴム品況 十一日入電によればオランダゴム(蘭領印度の制限)協定と倫敦市場における瓦斯同盟計畫の開始に組合市場を初め海外一齊に反撥し、內地神戶市場は四十一錢見當と二錢方高騰した、これに隨伴して當地も十一日は一二錢方上放れ現物四十三錢見當と引締つた

亞鉛板歩合み 亞鉛板は昨今原板安のため平、波板とも步合みの商狀であるが、平板は目先需要期を控へ荷動き旺盛を極め相場も幾分強硬を示してゐるが浪板は內地の薄處分物を控へて軟弱步調を辿るものと見られてゐる、十一日唱へとしては平板英一級三十番京城渡九十三錢浪板三十番六尺七十七錢、七尺九十四錢八尺一圓〇四錢見當と前月下旬に比し一齊に一錢安を示してゐるが、中小浪板六尺は在荷極めて少なく、八十錢でも買物がない狀態であつた

綿絲布保合 材料乏しきに當地現物相場は前日と變りなく保合つてゐる、地方の買行も閑散を極めて買物なく商內閑散を極めてゐた、十一日唱へとしては三エー二百四十圓見當、細布は在荷過剩の關係で飛犬九圓八十五錢見當と前日に比し十錢方低落した

豫算内示會 別個の意義がある

豫算案は政府によりて提出され議會に上りて審議せらるべきものであつて、議會の審議に先立ちて内示會と稱し、貴衆兩院各派幹部に提示說明するのならはしは、頗る不合理であるから、この際斷然改めらるべきだといふやうな議論が盛んに起つて居る。現にこの程開かれた各省政務次官會議においては明かにこの事を決議し、その閣議提出方を書記官長に一任したといふ。閣議がこれを容るるか否かは目下のところ知るを得ないけれども、さきに何等慣習上の義務さへも負はざるに、豫算の内示を行ふたる政府として、殊に内閣以來慣行し來りたることを、今にはかに廢止すべしとも考へられない。

なるほど桂内閣は政黨内閣でなく從つて議會操縱のためにあらかじめ豫算の内容を示して諒解を求め置く必要はあつたが、たゞ今はさ樣なる必要は絕對にないのであつて、豫算案の審議は一に議會の審議にゆだねべきであるやうな議論もではある。この議論は今の政友會が政府黨たりし場合にも起こつたことである。いはば衆議院各派を構成する分子の有力なる大部分は豫算の内示を受けなくともよろしいとなしてゐるのである。

しかるとせば、それは貴族院であるが、たゞ内示會廢止に反對するものあらば同院はいまだ何等の意志をも發表してをらぬ、またこれを推測すべき手がかりもない。とはいへ豫算の先例的聽者がその必要なしとなすものに對して、貴族院がしいてその反對の意志を表明するはずもなさそうなわけであつて、ひつきやうは衆議院の欲するごとく閣議するのが自然ではなからうかとおもふ。

しかしながらわれ等は豫算内示會に對して別個の意義を發見するものである。といふのは元來わが國の豫算案は相當に複雜しにくゝ出來てをり、それにしては議會の會期が短いのであつて、なし得れば會期の前に豫算公示せられ、國民の自由なる批判に委せらるゝことが望まれる。國民といふ能はざれば兩院にても可、兩院といふ能はざれば代議院にても可なり。とにかく豫算案は完成にあらざれば半成にても四半成にても、また議會開會以前早ければいくら早くともよろしく、更にまた内示を受くるの機會は成るべく多きをわれ等は可なりと認むるのである。このゆゑに政府もまた豫算内示を以て、久しく行はれたる惡慣例とおなじくこれを破壞し盡すに至りてもわれ等はこれを不思議としないのである。どうせ内示を行ひ議會提出を見たところでいづれは解散となるべき議會であるに以上、豫算は不成立となるのであるから、それを知りつゝ議論の種をまくのは愚だといふ政略についてはわれ等はこの場合問外である。

褒賞授與式

昨十二日總督府第一會議室において褒賞授與式が行はれた。

審査はもとより嚴正公平に行はれたのであるが、出品數一萬四千八百八十點中、名譽金牌二十七人、金牌百七十四人、銀牌七百十八人、銅牌千四百四十八人、褒狀三千二百九十八人がえらばれて居る。いづれもその名譽に當するだけの逸品の出品者であつて、われ等もまた審査の跡に對して同感の意を表せんと欲するものである。ただわづかに疑心を披瀝すれば、得て賑々しく競うて出陳するも、その他においてはかつてえたる獎勵に値せざる擬物を除くことのあるを見るは頗るわれ等の遺憾とするところであつたといふことこれである。われ等はこの機會にこの點を指摘して當局當業者の注意を喚起せんとする。

閑院宮殿下 金剛御探勝（第二日）
新聞記者團に賜謁
光榮に感激した本社特派員

金剛山の第一夜をあけさせられた閑院宮殿下御日程第二日、九日午前九時前日と同じ自動車の御臨場で長安寺ホテルを御出發遊ばされた。自動車はゆくこと七町にして長安寺に御つき遊ばせた。境內を御巡覽のうち、御休憩所で當寺の寶物を御覽あつて、直に表訓寺に向はせられた。この頃から金剛の秋色は峰を彩り、松の綠とも、もみぢ葉のくれないと黃と、そうして流れと澱の綠とが怪奇な岩山の點と交錯して、全く名人の巨大なる刺繡の如き風色がこくなつて金剛山の山氣が思ふばかりに漲つてゐた。頗る手入れのなつた路ではあるが『山路のけはしさ』は痛く感じられるやうになつたので殿下には、御籠に召された。途中鳴淵潭、三佛岩とを御覽ぜられながら、午前十時十分表訓寺御着、十時四十分、百日草咲く正陽寺御着。十一時四十分萬瀑洞入口に成らせられて長安寺ホテルの參らせた御辨當を召さる。この邊りの秋色は、いかなる匠も髣髴の人工も伏せねばならぬと思はるゝ大自然の妙を極め、怪奇はいよいよ怪奇に、雄大はいよいよ雄大に、せんせんたる流れはいよいよ淸きリズムを響はしてゐた。こゝで、殿下は一昨年頃內地にも行つた金剛山に住むといふ令孃へのことを畏くも御承知だつたので淨田事務官らに御下問あらせられたりした。午後一時御發、この日御日程の最終たる普德窟下に向はせられた。二時御着。みゆる限りの巉嶮は鐵紺のよそほひをこらし萬瀑八潭中の碧霞潭、噴雪潭らの水容、石壁、一しほ奇壯を極めてゐた。ここにて、殿下は約廿分御休憩遊ばされ、その間に徒步で森林主事から金剛山の植物の御說明を御聽取遊ばされた。二時廿分御發。いさゝかの御疲れも拜されず、午後三時四十分には、長安寺ホテルに御歸還あらせられた。

同夜は長安寺、表訓寺、正陽寺らには、それぞれ御香料を御下賜遊ばされた。この日余（立石特派員）を初め大阪朝日、大每ら四名の御供奉申上げてる記者團に、萬瀑洞入口で御對顏を許される節に、淨田事務官のお指合せで賜謁を賜はつたが、この度御遊ばされて、親しく御供奉記者を、おそば近くにお呼び寄せ遊ばされた光榮に浴したこととて、余（立石特派員）等は、光榮の喜びにたえかねて打ふるふばかりに感激したのであつた。この時殿下には『わざわざついて來てくれて御苦勞であつた。今度のことは、新聞によく書くがよい。……は事務官に話しておいた』とのお言葉まで賜はりむせぶ樣な感激の極、思はずさがる頭は五たび、六たびにおよんだのであつた。然も恐れ多くも『新聞』に對する御趣旨の限りなく御深くあらせられることを御言葉のうちに拜察してありがたさは淚心肝をついたのであつた。ホテルに御歸還のち、午後六時淨田事務官はホテルの應接で左の如く語つた

殿下には、金剛山の名勝なることを、豫て御聞き及びになつてゐらつしやるので、この度、朝鮮博覽會に御差遣遊ばされたの御機會に、總督府からも御旅情を御慰めのため御成りを願つたので、殿下には各方面に御期待あらせられたのであり、殊に、十、十一月頃は、軍務御多忙であらせられるのに拘らず御成りになつたわけである。けふ、沿道の紅葉は、實に見事で世界のどこにも、類があるまいと仰せられ、千種萬態の怪奇な岩、澱の水の有樣等實に雄大である。しげつてゐる紅葉、松の綠、黃、紅の色の交つてゐるさまは大變うつくしいとお喜び遊ばされてゐた。また、從來內地方面へかなり宣傳されてゐるが、此上とも大ひに紹介すれば、探勝客もまだまだふえると同時に、この名勝の地は充分保護してゆく必要があるとも仰せられてゐた。この保護と仰せられたお意味は、廣告をたてたり、木の枝を折つたりせず立派に、保存の必要があるとのことと拜察してゐる。殿下には、十六日に下關へ御つき遊ばされると、御休養の御ひまもなく、すぐ山口縣下、福岡縣下、島根縣下で夫々行はれる陸軍の大演習を御統監遊ばされ、東京へは廿九日に、お歸りになることとになつてゐる

なほこの夜も第一夜と同じく御休憩になつて午後十時頃、御就寢の由拜承した

全國的に高唱さるゝ 米穀法撤廢論
鮮、臺米侵入を氣に病む商工會議所

【東京】現今米價低落に對する全國的對策樹立につき政府はこの程米穀調査會を設置して朝野各方面の意見を聽取し續々審議を行つたが現在の如く米價が生產費以下にまで暴落することは農村の疲弊を益々深刻ならしめ、ひいて思想的惡化に伴ふ小作爭議が頻發する虞となり、國家經濟上乃至は民心作興の點よりするも頗る大問題であり、何等かの形において解決の要あり、としてまづ米價調節に姑息的にしか役立たぬ現行米穀法を撤廢し、他に根本的調節方策即ち政府米穀專賣等を高唱するものもあり、政府としても現行米穀法に對して種々研究を重ねてゐる。一方東京商工會議所その他全國各方面から米穀法の撤廢を要望する聲が盛となつてゐる。即ち東京商工會議所が撤廢理由は左の通りである

一、米穀法は米價上騰の場合にこれを抑制する效力は短期間にはあるけれども米價低落の場合にこれを維持せしむる效果はない

一、外地の產米增殖計畫の遂行に伴ひ朝鮮並に臺灣の產米は逐年增加し朝鮮米は大正の初年一千萬石乃至一千二百萬石生產せられたものが近年は一千七百萬石に增加し又臺灣米は大正十二年に四百萬石內外であつたものが最近は六百八十萬石に增加してゐる。而して此內一千萬石見當が內地に移入せられて內地米の價格を弱めて居る。而して鮮臺米の移入に依つて價格の變動を免れる事は不可能である。從つて現代效果のなき米穀法は斷然之を撤廢して農民のため根本的の方策を講ずべきである

農村金融 多少緩和
季節關係に依り
七月中の勸銀調査

【東京】勸銀の調査によれば七月中における地方農村金融は季節關係により稍緩和し居る、即ち產業組合および農業倉庫は共に貯金の增加、貸付の減少を見その狀況を見るに組合貯金の增加、借入金の減少の傾向を示した、これは主として農家の手許に七月は

一、晚場地方における春蠶繭及び早場地方における夏蠶繭の賣却
二、麥類及び蔬菜、果實等の園藝農產物の販賣

等により農家の季節的收入相當多額に上り、肥料購入納稅時に要したる支出を償つて余りありたるため農村金融を緩和したのであるが今試みに、七月中の產業組合の一組合平均の貯金を見るに、當座において受入高一萬四千六百八十五圓、拂戾し高一萬三千九十五圓にして月末現在高は五萬七千百二十七圓、前月末に比し二分九厘の增加を示して居る、ゆゑに定期においては受入高九千二百八圓、拂戾し高八千五百六十圓、月末現在高は十萬六千四百六十二圓、前月末に比して六厘の增加を示してゐる。なほその他の受入高が一千四百九十一圓、拂戾し高が八千五百六十圓、月末現在高が二萬五千百五十四圓で、前月末に比し一分一厘五の增加を示して居るが、なほ產業組合貯金および借入金を地方別（一組合平均）に見れば（單位圓）

地方別	受入高	借入金
北海道	三七、八二一	三八、三七二
東北區	九、三六〇	三五、三七六
關東區	一四、〇八三	三六、六三三
北陸區	三三、五九九	三二、三〇三
東山區	三九、〇三五	三三、一三六
東海區	三九、一六〇	三六、九二〇
近畿區	三八、七五五	三〇、八〇九
中國區	三六、〇〇一	一四、七三六
四國區	四三、三五五	八、八六二
九州區	一八、一九一	一八、九三〇
沖繩縣	一、三五五	四、一二七

○―山駕籠に召されて
正陽寺御發の閑院宮殿下
（寫眞○印は宮殿下）

民事訴訟法の改正（七）
京城地方法院判事　加藤昇夫

當事者雙方が出頭の効果はかく重大なる結果を生ずるものであるから口頭辯論における期日を解怠することは勿論であるが、時には第二回の不出頭が當事者の責に歸せざる事由によつて出頭の出來ないように心掛けねばならぬことが考へられる。たとへば適法の呼び出狀の送達を受けたが出頭の途中で交通事故のために負傷して出廷出來ぬとか或は遲延において突然病氣となり出頭が出來なくなつたといふが如き場合にもなほ不出頭による不利益な効果を生ぜしむるとするは餘りに過酷であるから、この場合にはその事由のやみたる後一週間內に限りその理由を具陳して、更に新期日指定の申立をなすことが出來る。それが理由あるときは訴へは取下とならず訴訟を繼續せらるゝことになるのである。

當事者或はその訴訟代理人から次期日變更申立（變期日および口頭辯論期日の）が如何に訴訟を遲延するものであるかは本文の冒頭に述べておいた。この弊害を防止する爲に改正前の民事訴訟法においてはその第二十八條に『期日ノ變更又ハ期間ノ伸長ハ當事者合意ノ場合ニ於テモ相當ノ理由アルニ非サレハ之ヲ許サス』と規定したのであつたが實際上これを充分に阻止することは出來なかつた改正民事訴訟法はこの點に特に留意して第百五十二條第四項に『口頭辯論ニ於ケル最初ノ期日ノ變更ハ顯著ナル事由ノ存セサルトキト雖當事者ノ合意アル場合ニ於テハ之ヲ許ス』と規定し他の期日の變更も顯著なる事由がなければ許さないことゝなつて居る。この法文は積極的に最初の期日のみは顯著なる理由がなくても許すと規定して居るがその反面においては、第二回以後の期日には顯著なる理由がなければ變更を許さないといふ嚴格なる意味が包含せられて居る。これをもつて期日の變更による訴訟遲延を防止しようと計つて居るのであるが、いはゆる顯著なる事由を如何に解するかに因つては、今までと變らぬ結果に陷ることになるだらう。從つて裁判所としてはこの顯著なる事由といふのを非常に嚴格に解釋し、かつ常に相手方の利益のある場合にも、充分にその事由の存するを調査しその他の方法で疏明したる場合でなければ許可しないことにしなければならぬ。如何なる場合がいはゆる『顯著なる事由』に該當するかについて、各具體的の場合に當たつて判斷しなければならぬが少くとも今まで顯著なる事由として取扱はれて居つた標準よりも、一層嚴格な標準によつて判斷せらるゝことはこゝに斷言することが出來る。

なほ裁判所手續きを經由した事件について定められた最初の口頭辯論期日が、民事訴訟法第百五十二條にいはゆる『最初の期日』に該當するや否やは、解釋上問題となりうる所ではあるが、最初の期日において顯著の理由がなくとも更に許すゆゑんは、訴訟資料をけても事實調査或は證據調の準備を充分にすることが出來ぬ場合に、又當事者が期日間際に訴訟を委任することも少くないこと等の事由にあることに起因するのであるから、かゝる事由の起こり得ない事件には、嚴格の理由がなければ、その際に口頭辯論には前示の規定は適用すべからざるものと解釋するのが至當であらう。

中等校入試の二難點
體格檢査標準と成績內申の情實

文部省では各方面の非難に鑑み、近く現行中等入試制度の缺陷に鑑みて改善を加ふべく漸々調査研究せしめつゝあるが、改善すべき點は既報の如く試驗課目の廢止に伴ふ體質關係及小學校長の成績內申書改正等の如きを主として考慮する方針である。この外學校衞生に關する事項としては文部省において全國的に統一せる身體檢査標準を定めてゐないために各府縣學校それぞれによつて標準程度が區々に亘れ、不公平なりといふ聲が本年度の試驗施行の結果次第に起つたことに鑑み、一方地方學務當局の要望もあるので文部省當局においても身體檢査標準表を作成し、この際之を一統すべく目下調査考究しつゝあるから、いづれ明年三月の試驗より實施されるものと思はれる

本社見學（十一日）

全北鎭安郡龍潭普通學校生十五名（國松、鄭兩氏引率）山口縣立小郡農學校生八十名（武田校長外引率）黃海道安岳公立小學校生廿名（池田氏引率）忠南唐津公立普通學校生四十六名（……引率）黃海道……公立普通學校生二十九名（……引率）忠北……公立普通學校生四十名（……引率）平北……公立普通學校生廿四名（……引率）

視察團

▲札幌商工會議所視察團一行廿二名は十三日午後一時二十分入城天眞樓へ投宿十五日午後十時半退城
▲佐賀商工會議所視察團一行十餘名は十四日午後十時三十分着山水旅館へ投宿十六日午後十一時退城
▲岡山商工會議所視察團一行二十餘名は十四日午後十時三十五分着山本旅館へ投宿十六日午前七時五十分退城

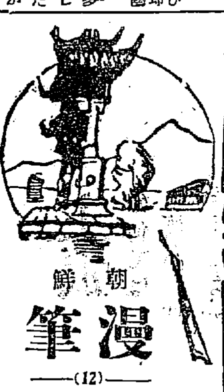

朝鮮　漫筆　―（12）―　百遍舍千休

カツレツの肉

買ひ付けの牛肉屋へ行つて今日はカツレツといつてひらたく大きい肉が要るのだから百目だけ切つてくれ」と云ふと「ハイハイ」と大きく切りさうに見せて百二十目位に切つてはかつて見て又十匁程チョンぎつて補足してはかつて見る。まだ足らぬから又チョン切つて補足してはかつて見る。それでも百目にはまだ足らぬので又切りそえる。結局百目の肉を四切れにも五切れにもしてくれる。何といつて聞かしても、どうすることも駄目だ、立派な三角形の肉五切れでは百目は百目でもこんなカツレツを取る譯にはゆかぬ。コキチョムチュツの朝鮮人連が來ると二十錢の肉を五度切りにかり增してなほその上へおそれをして貰つてよろこんで歸る。して買ひ手が婦人でなくして男であつたら三十錢の肉に四十錢位の大きさをきつてはかつて十錢をきり取らうとすると、大聲一喝その上四十錢の肉を拂つて三十錢だけの金を拂つて歸る、あれやこれやの手數ひで內地人と朝鮮人との心理狀態、習慣等の關係が山と川といふ樣に凹凸してちがつて居るのであるから是非もないが實際に朝鮮の田舍で暮すのには色々な斷念と諦めとが必要である。」

昔の電車

韓美電氣會社時代の京城の電車はオープンカーであつた。だから運轉手が力を出すと座席に掛けて居る乘客が振り落される。中央に特等室があつてドアーを排して中へ這入るとソファーが置いてある。美國人即ち米國人英國人獨逸人等外國人は皆特等室へ這入る權利があつた。たゞし此の電車の出來た當時は珍らしいから京城內男女が一日に何回も電車に乘つて市內を廻つて見物したそうである。さもあるべき事で現一である。さて同一の序に同一で近頃京城府のバスが出來たので珍らしがり屋が盛んに乘り廻すのと同一である。

朝鮮人の年寄りを心からいたはる內地人が少ない。汚ない老人が電車に乘つて來た時に席を讓らうとする內地人が非常に少ない。尤も公衆の中へ牛の汁や垢の着いた着物を着て押しわけて這入つて來るのも鬱しいが、然しそうでない人もあるけれども、風俗人情がちがつて居り言葉が通じないのは遺憾の極みで、その間に風馬牛の如き態度を取らさないのは遺憾の極み。朝鮮人にして內地人老人に席を讓つて居るのを見掛ける場合の方が內地人で朝鮮老人に席を讓つて居るのより多いのを思ひ合せて鮮內の途にいそしむ人々の實行を希望して已まない所である。

御報恩のため 甲子大黑天
金光色 實價約 壹百匁
御尊像を彫刻鑄造し、御入魂の祈禱を修し汎く全國有志の方へ頒つ

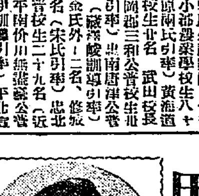

これは 普通の營利廣告ではありませんから前金をお送り下さる事は堅くお斷り致します お受けの上で御送金下されば結構です

私どもは先代より當地に數十年居住して居りますが、かねて病氣失敗等で多額の借金は出來引續く不幸續きで非常な窮境に陷り深くも世を果敢なんで居りましたがフト或る人に**甲子大黑天**の**信仰**を勸められ初めは迷信とのみ思ひ取合はざりしも再三うるさく勸められるので漸くお祭して見ますと何となく家が明るくなり心に勇氣が出て來るのでコヽダなと心機一轉氣を入れ替へ熱心に信仰勉強の結果、**幾多の御靈驗に浴し不思議**にも萬事都合よく思はぬ金儲けも出來僅か數年の間にメキメキと盛返して意外の成功をして家具商に屋号を兼ね不動產も相當に所有する樣になり幸福な身分になつたのは一に**福神のお授けに外なし**と信じます、次にフト惡性の流感に罹り全く絶望を宣せられ最後の食鹽注射までしたのが奇蹟的にも起死回生して今日の健康を得ますし、彼の關東大震災の時も從來所有の表通りの貸家數戸が僅か三月前に思はぬ高價に賣れ大損害をまぬがれし等私は之等の御神德に深く感動し萬事を措いて深く信仰に入り御報恩のため苦心の結果福神御尊像を鑄製し永久不變の御尊像を以て光榮ある祭神と致し茲に大願成就致しました。私は福神の御靈驗が必ずや世界的にも御利益あらん事を堅く信じ北極探檢の勇者世界的偉人ノビレ將軍の御來朝の節その絶大なる危險を慮り守護神として福神像を贈りました、然るに彼の北極探險に當り極地の中心點に到達成功されし日が**昭和三年五月二十四日午前一時**（內外諸新聞參照）にして**不思議にも甲子大黑天祭日きのえね**に當り且つ子の刻である事實は偶然とは云へ餘りにも不思議にして神の導きがアリアリと見ゆる心地が致します、而して北極探險に際し遭難されしも萬死に一生を得除災安全を得し事は御承知の通りであります、尚昨年八月東京明治座に於て名優實川延若丈主演のノビレ將軍の極地探檢劇が上演に當り私は感慨に堪へず福神像を同優に贈りましたし意外にも數日後の東京都新聞に大要左の通りの記事が掲載されました（三年八月十日）の同紙參照〇夏興行閉散の折柄劇が賑はひ等餘りのあらたかさに一同驚嘆してお祭をされた云々と前述の事實は余く有りのまゝの一例に過ぎず、私はいよいよ神の實在を堅く信じ歡喜なれば惡魔も退散し貧乏神も逃げ出し**福德到來商賣繁昌は期して待つべきであると確信し斷る**公然の福事を何等遠慮に御話しせずに置くは却つて神の思召に逆ふものと思ひ且つ人々の切なるお勸めもあり茲に決心して多大の費を投じて皆樣に告げると同時に御報恩のため彫刻界の名匠尾崎南雲師に御依賴し原像を彫刻し金型を以て鑄造開眼し奉り參詣放英金光燦然として目方は約一百匁に及ぶ御尊像は御入魂の御祈禱を修し直に祭神として御祭り申上げ得る樣致しました。尚御尊像は之は本來無代でも御汎く喜びを分けたいのでありますが殊の外多くの費用を要して居りますので御思召のある方に限り費用の一部として御尊像一體につき金壹圓七十錢と送料四十五錢合計二圓十五錢御送金下さればよいのであります尤も申込が豫定數を超過する樣な時は殘念乍らお斷りするかも知れませんから御信心の方は今直ぐ御申込願ひ度いのであります。

東京市深川區安宅町七番地
新大橋電車停留所前　七福會　加藤半次郎

御希望の方は

お申込なさるにはハガキに此の新聞名と御住所をハツキリ御記入なされ御申込下されば委しい次第にお祭の方法その他詳細說明書を御尊像に添へ直ぐお送り申上げますから御受取の上送料共金二圓十五錢を御送金下されば結構です、若し萬一お受取の上お氣に入らぬ際は直ぐお返送下されば私は喜んでお受取りいたし決して一錢の御損もおかけ致しませんから此際は御安心の上今直ぐハガキを出されるを御利益と存じます。

元山商業會議所評議員
當選御禮
（イロハ順）

朝鮮郵船元山支店（高井春五郎）
小野文吉
大村鎌次郎
大盛商會（三隅義一）
上田悦太郎
元山水產會社（藪濱信夫）
元山信託株式會社（加藤謙）
元山酒造株式會社（植田伊之助）
藤岡喜一郎
小林儀三郎
小山太郎
國際運輸元山支店（堀重二）
北谷德一
金利錫
杉野多市

優良なる製品は數度の賞狀を受領す
價格の低廉は他の追從を許さず販賣名聲共に其名高き弊店を御利用下さい

投網四分目二零　金拾參圓
霞網三間　金參圓四拾錢

投網並漁釣具の御用は

製造元　吉備商會
京城永樂町二丁目　電本三一四・振京四三二八
網工場　西大門　京城各刑務所
卸小賣定價表進呈

ノーシン！ノーシン！頭痛に「ノーシン」

慶尚南道

第一回豫想より更に大減收

各郡の被害割合は平均四割一分三厘

慶南道當局では本年度稻作に關し旱害程度を各郡について調査に勝査を進めこれと同時に救濟方法を講じてゐるが第一回の豫想は作付反別十六萬九千六百七十九町歩この收穫百二十九萬四千三百八十五石の見込にて昨年の實收百九十二萬五千七百六十四石に比して三割二分八厘の減收とされたがその後各郡よりの被害狀況は更に激甚なるものあり東萊、南海、泗川各郡の如きは殆ど皆無の郡も甚だしく十日現在にて判明せる各郡の被害の割合は平均四割一分三厘にて左の如くである(釜山)

	作付反別	平年との比較
釜山	三二八	六割
馬山	…	…
晋州	一〇、八〇五、九	三割一分減
宜寧	四、五四四、二	四割五分減
咸安	六、五五七、三	三割六分減
昌寧	六、八〇〇、〇	五割六分五厘
密陽	五、三九六、〇	五割減
梁山	四、八三二、八	…
蔚山	四、〇六七、四	…
東萊	九、〇五〇、〇	六割四分九減
金海	一五、四六八、三	三割六分六減
昌原	一四、五九九、五	三割六分五減
統營	六、五五三、四	五割減
固城	九、〇六五、四	三割六分減
泗川	七、七五五、八	六割三厘減
南海	四、九九〇、五	六割六分減
河東	九、一五七、九	九分減
山淸	七、八六六、二	二割七分減
咸陽	七、八八四、〇	二割減
居昌	八、八四九、七	二割二分三減
陜川	一〇、五四〇、〇	三割六分四減

救濟方法具體的考究

結局國庫補助を仰ぐ

慶南道當局では旱害農作物の被害調査をいそぎつゝあつたがこの程完了せるをもつて救濟方法を具體的に考究する段取となり近日中に重要なる打合せを行ふ筈であるが救濟事業は農作物收穫後の農家は十二月より次年の五月前後までは長期にわたる窮境に入り一家の收入を見込む能はず從つて本年の如く廣汎なる被害村に對しては一時的の救濟では實効を期待し能はざる事情があるから勞働所得の思想涵養のため生産救濟として細々收入を得るもの、如くである、當局における灌漑水利組合工事も約二百五十萬圓に達する巨額に上り、土木工事、河川工事等もこの際豫定計畫を繰上げて施工する必要があり結局國庫補助を仰ぎて救濟必要に充當せねばならぬ段となるだらう(釜山)

醸造品品評會

褒賞授與式 十日馬山にて

第九回慶南道醸造品々評會の褒賞授與式は既報の通り十日午前十一時より馬山府廳樓上會議室において釜山府知事代理山本財務部長、濟木保技師、釜山馬山井浦各關係者多數列席の下に開會、審査長の審査報告、褒賞授與、會長式辭、來賓祝辭、出品人總代答辭で閉會總督賞入賞者褒賞授與式をとり行ひたるが、釜山原田竹次郎氏吟醸の銘酒「堀泉」は第四回より第八回にわたる五ケ年連續的に最高優等格に擬せられ今回無鑑査で參考品として出品し總督府知事よりその名譽を表彰された受賞者は左の如し

清酒

無鑑査

▲堀泉 釜山 原田竹次郎

名譽賞

▲佐藤賀 釜山 竹鶴 輝二

▲イヅツヒラ正宗 馬山 平井 寛錄

優等賞

▲櫻花 釜山 山内 壯一

▲佐藤賀 釜山 竹鶴 輝二

(同相當賞)

▲懸牡丹 馬山 原田 清一

▲イヅツヒラ正宗 馬山 平井 寛錄

(同相當賞)

▲イヅツヒラ正宗 馬山 同 人

優等賞

▲鎮櫻の露 鎮海 江崎 リヲ

(同相當賞)

▲櫻花 釜山 山内 壯一

(同)

▲佐藤賀 釜山 竹鶴 輝二

(同)

▲佐藤賀 釜山 同 人

▲福錦一 釜山丸金酒造會社

▲總容 馬山 井手顧次郎

(同)

▲福錦一 釜山丸金酒造會社

(同)

▲酒鶴 馬山 沼田 盛治

(同)

▲總容 馬山 井手顧次郎

(同)

▲懸牡丹 馬山 宗田 清一

▲イヅツヒラ正宗 馬山 平井 寛錄

一等賞

▲八重菱 釜山 河合 千吉

▲大正櫻 馬山 清水醸造場

▲菊美人 釜山 西山總三郎

▲慶正宗 釜山 辻酒造會社

▲延林 馬山 西田 毅

▲向陽 釜山 福山 恒

▲龍錦 馬山 村崎仁三郎

▲君ヶ代正宗 密陽 古賀末太郎

▲大典正宗 馬山 石橋仁太郎

外二等賞七點

新式燒酎

名譽賞

▲日光 釜山 坪永 市松

優等賞

▲ダイヤ 釜山 大日本酒類醸造會社

正來式燒酎

優等賞

▲菊桐 釜山 藏重 マイ

一等賞

▲特品 馬山 明道 爽

二等賞

▲國老 釜山 小玉 鶴

再製酒

優等賞

▲八藤葡萄酒 釜山 高橋 忠平

一等賞

▲菱福白葡萄酒 釜山 田原 寛二

二等賞

▲葡萄酒(白) 加地猛次郎

▲過夏酒 祖旗 武

期成會解散

寄附金收支決算發表

釜山の府營電氣問題にて府民の中堅となり瓦電問題をつけて來た電氣府營期成會では解散を斷行することゝなり九日午後府營期成會の報告書として印刷物として府内各戸に配布したが問題となつた寄附金の收支決算左の如し(釜山)

收入總額 四、〇〇九、七四錢

支出總額 四、〇三七、八二錢

差引缺額

内譯

一一九、五七錢 事務所費

五五、八七錢 通信費

一、一九〇、一七錢 宣傳費

八九五、五四錢 役員會費

一、一二七、五五錢 府民大會費

三五〇、〇〇錢 給與費

九二、一二錢 雜費

一六四、〇〇錢 決算報告書印刷及廣告料

四一、九二錢 成會へ寄附

果して肺疫か 釜山から移出した牛

眞性だつたら大した損害 昆野博士が研究中

去月下旬釜山より移出された朝鮮牛四百七十九頭が下關檢疫所に繫留中肺疫の嫌疑牛一頭發生の疑ひがありこれが爲に防疫官綱規則によつて殘餘の全牛も撲殺される危險に瀕し取引關係者一同は非常に大恐慌を來したとは既報の如くであるが肺疫の疑ひを有する嫌疑牛の診定については目下下關檢疫所當局が檢疫所にて研究に熱中である折柄生憎京城時々に府立獸疫研究所技師の權威である昆野博士が出張して居り多郎的に研究して眞否如何を確めることになつて兩三日中に眞否を確定するはずであるが若し眞性の肺疫罹牛であつた際には同牛と同車して移出された四十九頭は直に撲殺され他の牛は規定によつて繫留期間を延長される模樣である。因に朝鮮における營業者にて取扱つた牛は十三頭のみにて他の大多數は内地營業者の關係に屬し損害も莫大なる見込である(釜山)

教育總會

二十七日釜山で

慶南教育會總會は來る二十七日午後二時釜山公會堂にて開催し會員教員の參加者および名士の講演を行ひ終いて二十八日朝鮮第五小學校における手工聯盟第四小學校に釜山普通學校にて發聯の研究教授の硏究を二十九日は公會堂にて會員の研究發表會を開くはずにて郡内各小學校および普通學校の研究についてそれぞれ通牒を發した(釜山)

京畿道

仁川のお祭り

全市賑ふ

仁川神社例祭は十日午後五時より神輿殿前において神輿渡御の祭典を行ひ同八時より前夜祭を執行、十一日午前九時より祭主磯野神職により公式祭を執行、同十時半より紹扱隊長指揮の下に學生隊員四十名が神輿を護へて既報の如く巡路により市街を渡御された、しかして武道大會は同十一時より、午後は大相撲が行はれ、夜は神社境内において行はれた各種の餘興で大賑ひを見せたが花町寺町をはじめ各町の神輿は市街をねりあるき市中はお祭り氣分がみなぎつた=寫眞は祭典と神輿渡御(仁川)

龍平部隊 平澤に來る

機動演習の爲め

機動演習のため龍山平壤兩部隊一千七百四十九名馬四百五十頭は本月二十三、廿四の兩日平澤に來り滯在の旨二十師團司令部から通知に接した平澤では在鄕軍人分會平澤警察署振威郡廳内面協力し去る六日から十日まで約六日間宿舍割および接待等の準備中であつたが十日午後記の準備とゝのひ市民は大學部隊の來るのを待つてゐる

平安北道

保安課長の留守宅に強盗

雇女を縛り上げて現金を奪ひ逃走

九日午前十時半といふ白晝にしかも新義州警察部保安課長朝鮮警部補某宅に押入つて雇女朝鮮人娘を縛り上げて現金十圓を奪ひ去つた強盜が仕務めてゐるが、縛り上げられた雇女の朝鮮娘は一向その犯人の着衣人相を記憶せず右現金の外、貴重品や現金の入つてゐた他の物品は一物も取られてをらず押入口も逃走口もさつぱり要領を得ず、同家屋の近は他の住宅が軒を並べてゐるのに附近の者がすこしも氣づかぬ間に行はれた點が頗る怪しい點が多いので、内外共にひそかに捜査中であるが未だ目星がつかない位雇人は任地より連て來たものであるとも屆ひ人は同課長家族の信用あり前いけれてゐるが同課長は『まあそんなわけだが話がどこから出たのだらう兎に角こちらで取調べてゐるの』だから押るまでは、と頗る迷惑に感じてゐる(新義州)

マストの附屬品を盗む

さきに遞信省から在鄕軍人仁川分會に下附された軍艦千代田のマストは山根公園仁川に存置して永へにその勳を記念することになり去る八日鄕軍仁川分會員附添の上西公園構内の鐵道用地に建設し目下附において設計その他を協議したが爾來約二ケ月を經たる今日においても未だ設置成らず大切なるマストはそのまゝ置かれてゐるが去る七日午後四時頃十四、五歳の朝鮮人二名がマストの附屬品たる鋼板、鋼鐵の釘カスガヒ等を竊取して逃走せんとする所を仁川署員が逮捕して取調べの結果幸ひ鋼板が折れたのみであつたがかゝる記念品に手を附せず約二ケ月間も打ち捨て置いた處置に對して非難の聲高く至急何等かの措置をとることが急務であるといはれてゐる(仁川)

集金を横領

仁川府花町二丁目二番地柴田某(三七)は本年四月十五日より仁川府新町中野谷醬油店の店員にやとはれたが去る五月以來得意先である仁川府新町金本鐵太郎外三十六軒より前後三十七回にわたり醬油代合計百五十八圓五十三錢を集金、費消し仁川驛前遊廓一二三樓妓小染に血道をあげてゐたが仁川署で取調べの結果十日一件書類を檢事局に送致した、因に柴田は該集金全部を蕩盡した(仁川)

龍山だより

◇野球試合 朝鮮記念野球戰と勝れ出しの大きい、そして出場選手も投手林(鐵道局經理課主事)捕手田中(工務事務所書記)▲一壘手門田見(經理課書記)二壘手松島(平壤工務事務所書記)三壘手吉永(營業課監督主任)遊撃手奥村(經理課書記)左翼手務良(京津出張所書記)中堅手鄕平泉(經理課書記)右翼手鈴木(京城工務所工手)監督栗本(龍山保線區技師)補缺(龍山通鐵商會主)といふ堂々たるもの

◇いづれも元老、靴千谷を除く外はいづれも大正六、七年頃の鐵道局野球部華分け時代の選手、そして今日その當時を語れる野球部を主に育てた功勞者ばかり、この元老連と十日鐵道球場で戰つた、元老連ばかりは達者だが手足がサツパリいふことをきかぬ。バツターボツクスに立てばきまつて三振か凡打、邂つて安打に出ても走るのにいきれがする。守れば猛球が來れると身を避けるといふ有樣で五回までに早くも十一點も取られ元老連はヤツと鐵役にも努力が頭打ちで二點を取つたばかり。それなく苦笑しながら『ナアーに若いものに花を持たせたのさ』と、しかし小さい聲で『年はとりたくないものだ』でぶつこはし。

◇鐵道運動會 鐵道局友會では恒例により家族本位の運動會を十日午前十時から鐵道公園で開く各種運動競技の外餘興もあり子供には菓子袋や玩具を與へるはずで當日はさぞ賑ふであらう

咸南雜俎

◇咸南に達した馬賊情報二つ、頭目不詳の馬賊團三十名は數日前安圖縣下の支那人富豪宇某方を襲ひ人質として妙齡の娘二名を拉去し更に長白縣下二十四道溝の密林地帶に潜在中又、仁義を頭目とする馬賊三十名は去る四日撫松縣より南下し去る七日十四道溝の支那人木材作業所把頭日仲有に對し多額三千圓を一週間内に納入せよと脅迫引きあげた

咸鏡南道

大接戰を演じた元山の商議選擧

貧乏籤は國際通運 十日無事終了す

各候補の勢力伯仲し激戰の分野を見た元山商議選擧は十日午前九時から商議所に於て執行された各候補者は早朝より各自の選擧事務所に運動員と共に詰切り旭町二丁目商業通りは推薦の大激戰で張藏杉山三郎及び川久次郎根本勇太郎の選擧委員の立會のもとに杉野選擧委員長投票開始を宣告し最初の一票から正午まで百五十七票締切時四時まで東萊松氏を最後に三百四十六票の投票があつた、因に内地人二四八票朝鮮人一四四票合計三百九十二票の有權者中の十五名その他三十一名の失權があつたが午後四時十五分開票の結果有効三百四十一票無資格者投票二その他三の無効投票があり左の諸氏當選こゝに最後の日まで一票を爭つた激烈な元山商議の戰雲おさまり結局貧乏籤は國通が引いたことになつた因に朝鮮人側は既報の通り定員に對する定員の立候補にて無競爭無風帶にて終始した(元山)

二六票 金 利錫(朝)

二五票 加藤 譲(新)

二三票 (元山信託會社)上田悅太郎(舊)

二〇票 大村鶴次郎(舊)

二〇票 稲田伊之助(舊)

一六票 (元山商工會社)北谷 德一(舊)

一六票 藤岡善一郎(舊)

一六票 小野 文吉(新)

一六票 杉野 多市(舊)

一六票 總興 商店(新)

一五票 (大盛商會)三隅 龜一(舊)

一四票 (朝鮮郵船支店)高井春九郎(舊)

一四票 堀 重一(舊)

一四票 (國際通運支店)小林儀三郎(舊)

一四票 雲瀬 信夫(同)

一四票 小山 太郎(新)

一三票 金 景俊(同)

一三票 韓 君弼(同)

一三票 全 用斌(同)

一一票 李 芝明(同)

次點

一二票 國際通運元山支店

◇咸興水利區域一萬四千町歩を區域とする大規模な咸南咸興水利組合の工事は盛陽大林組、津田組の各請負により工事進捗を進められて居るが、水利組合長洪原勝氏は十三日午後一時から州西面新中里一龍山學校に官民多數を招じて起工式を擧行する

◇城川江堤防の堤防修築工事は延々三里に亘り三ケ年の日子と百十餘萬圓を投じて近く竣工するので來る二十八日より三十一日の間に盛大なる竣工式を擧行すべく馬野知事から總督の臨場方を懇請中

◇咸興武德殿の少年劍道部は三十餘名に達する盛況だが、少年の道具がないのでこれが購入費用を得るために十九日午後七時から武德殿で演奏會を開くと、出演者は尺八生田神山師、筑前琵琶後藤旭昌師その他多數

◇咸南警察部錬成指導部田八重楣氏は近く退役鄕里の土佐に於て道場を開く筈であるが、氏の更生の首途を壯んならしむべく十三日午後一時から咸興武德殿で送別劍道會を開く

◇元山中學校では十三日午前八時から同校々庭に於て第八回學上運動大會を擧行する

全羅北道

群山直通道路完成

群山府京町の水道工事は新設の昭和通りにも着手してゐたが驛前道路から沃溝郡廳前まではすでに完成し人馬の往來頻繁となつたが驛前から郡廳前までの間に介在する西林氏の建物取のけ問題で工事の進捗を遲れたりしがこの程解決したので愈々驛前と道路が出來上り市民一般の便利となつた、又府局では該道路の完成は重要なる府政の一つであるので土地地權者家屋の賠償が久しく延々して居たがこれで決着を見るべく至急三委員の集會を求めたが色々の事情で全員の出席がなく本年も遲つたので焦慮してゐる(群山)

裡里から

神宮競技の弓道部は四人選手、加之同一團体からでなければ出場が出來ぬ規定になつて居るが、何の爲にこの規定を作つたか眞意がわからぬ。よしや朝鮮に出す爲の方策を弓道にまでおよぼしたとは考へられぬがなかなか光州とか裡里とか選擧の地では、時と處を同じうする四人の選手は出來兼ねる所がある。折角拂したいと思つてゐる人も出來かねる狀態で、賦に弓道獎勵の意味ならば少し地方の事情も考慮してほしい

◇七日隣錦、益沃の兩水利および七千町歩地を視察した高橋遞州、岡野全羅河銀行の團頭取非上顧相の紹介狀を持つて來たがいはく『水利は朝鮮における最重施設で藤井君の事業より外見るべきものがないといつたがなる程よくこの大事業に成功してゐる』と、藤井さん定めし滿足だらう

平安南道

候補者の大洪水

平壤府議員の選擧 大激戰を豫想さる

來月廿日執行の平壤府協議員改選に當たつての候補者は續々として立候補しつゝあり又正に立候補せんとする向きもある現に立候補しそれてゐる者および立候補せんと傳へられてゐる者は内地人側では

現議員 辰巳彦三郎、丸山理十、松尾六郎、内田錄雄、中村誠吉、石隈信乃雄、佐久間萬吉

新候補者 平井喜則、原田貞輔、近藤桂四郎、藤井千城、江崎萬八、中山曾三、小林剛平、藤野義雄、小口源一、森岡二三、稻葉善之助

の十八氏で内藤野賴雄、森岡二三の兩氏は立候補しないであらうといひ中村誠吉小口源一の兩氏の起否は疑問であるが兩氏の内その何れかは立候補するものとみられてゐる次ぎに朝鮮人側では

現議員 鄭在鉉、孫錫亨、李基燦、崔鼎煥、金能秀、鄭寅河、王東燮、鄭世胤、林秉華

の九氏はいづれも再起の模樣で更に立候補の向きには

新候補者 韓根祖、朴台淑、崔明默、崔成九、韓麟錫、金光周、韓濬、王秉初、宋永祚、崔瑞麟、尹濟鳳、李用錫

の十二氏である選擧日の切迫と共に混戰を見んと豫想されてゐる

商議選も混戰模樣

平壤府協議員の改選に續き十二月一日執行される平壤商業會議所評議員改選も府協議戰の猛烈さに勝るとも劣らず早くも着手されつゝある聽ちに本町々會において現議員の頭長富一之助氏を推擧することに決定したのに次いで平壤繁榮會では松坂喜之助、田中榮三郎、實原哲次郎の三氏を推薦することに決定したことも大混戰を豫想されてゐる

平壤商議評議員會

平壤商業會議所では十日午後三時半から本年第十四、五兩日京城における第十二回定期朝鮮商議聯合會で提出の議案に對する態度に關し評議員十九名で評議員會を開き協議の結果左の如く決定同三時四十五分散會した

一、朝鮮に於ける航路標識をして急速に完備せられむことを要望の件、賛成

一、東朝鮮主要港と新潟を中心とする對岸重要港間との定期航路の新設を望む、賛成

一、朝鮮物産販路調査委員會を設置せられんことを當局に要望の件、出席者一任

一、多年の懸案に係る朝鮮米穀取引所の設置に付此際明確の態度を發表せられむことを望む、賛成

一、再保險制度の内鮮統一を要望する件、賛成

一、都市中小工業獎勵の制度新設要望の件、賛成

一、昭和五年度朝鮮事業公債は出來得る限り既定年度額を減ぜられるやう要望の件、賛成

一、總城川改修工事實施方要望の件、出席者一任

一、荷物事故防止に關し關係當者に要望の件、賛成

一、國境拓殖道路の促進要望の件、出席者一任

一、朝鮮産米增殖に伴ふ對策確立要望の件、出席者一任

なほ平壤商業會議所からは松井會頭、長富副會頭が出席する(平壤)

平壤の初霜

平年より十六日遲い

【平壤特電】平壤地方には十一日朝初霜が降つた、平安南道における

慶尚北道

明年度豫算編成に着手

道評議會の召集は明年一月中旬か

慶北道本年度豫算編成は本府からの内示により先般來着手してゐるが新規事業は一切認めず起債は勿論許さない方針である、地方費豫算は國庫補助が決定せぬので編成は多少遲れるが豫算だけ見當つて置けば何とか方法がつくものとして編成される豫で繼續事業は昭和四年度をもつて殆ど完了したゞ大邱府の第三期道路計畫が年々支出するやうになつてゐるものを今年は三萬圓のものを二萬五千圓に減額したが來年度は國庫補助額を見た上できめることになつてゐるなほ歳入については昨年は大旱魃で約二十四萬圓の缺陷があつたので本年度實行豫算は十五萬圓を削つて編成したが今年度も又二十萬圓程度の歳入缺陷がある見込みで目下の處豫算編成上手も足も出ず出來るだけ切つめて編成する方針をたてゝ各課ともこれを急ぎ十月末までに道財務課に纏め年内に査定を終り原案を作つて明年一月中旬道評議會を開くことゝなる模樣である(大邱)

明年度豫算に就いて

信原地方課長談

明年度豫算については今年度の歳入缺陷があるので編成上非常に苦しい年度と臨時事業や新規事業がなければ既定計畫だけを數字にならべて行けばいゝから編成には非常に樂だ(大邱)

モヒ密輸の元兇

大邱に下車した處を捕ふ 關係者多數ある見込

十日午前十時頃釜山水上署からの手配により同日正午大邱驛通過の北行特急列車から下車した一内地人を大邱署明石外三刑事が看視をいはさず取押へ本署に連行一方同人の所持する荷物を取調べた結果小荷物係から受取つた荷物からはそれらしいものは發見しなかつた、右は和歌山市神谷某(四〇)といふモヒの密輸常習犯人でかねてから巧にモヒを朝鮮に積み出してゐたもので今回も和歌山から旅裝州驛前神谷藤之助あて手荷物として發送した荷物の内一組を釜山水上署で押收し取調べの結果モヒを發見したので大邱署に取り押さへ方手配して來たものでモヒを密輸してゐる元兇とにらみかつ同人が大邱に下車したことによつて相當重大視し多數の關係者が大邱にあるらしく同署では事件の發表をさし控へてゐる

新羅展

目先を替へて客を呼ぶ

去月十二日から開いた新羅藝術品展覽會は豫期以上の效果をおさめ毎日開館者その他で一日平均一千五百人の入場者があるが今なほ後期が十日もあることゝて多少現在のものより目先の變つた施設を行ひ觀覽者の吸收を行ふべくまづ陳列品の模樣がへを行ひ同時に經費その他の方法で客をよぶ方針のもとに十一日午後一時から商品陳列館に新羅展委員會を開いた結果各方面の新羅出土品の秘藏物を搬出して陳列の模樣替をなし二十日頃を期して陳列替上で菊花展を開きその前後に即賣品實費デーを行ふとを協議決定した(大邱)

松汀里驛で老婆の奇禍

貨車に跳飛ばさる

松汀里驛構内で九日木浦發上り午後一時五十五分着混合列車が構内で貨車入れかへの際松汀里松尾旅館の老婆氏ナミ(六〇)は構内線路を横切らんとして同列車最後部の貨車にはねとばされ左腕切斷し松尾醫院瀨戸醫師の手あての甲斐なく午後三時死去した(松汀里)

光州消防組演習

光州消防組は來たる十五日午前七時秋季演習のため組員を召集し午前九時より器具機械および服裝の檢查をなし同九時三十分より演習開始放水演習を市内消火栓

全羅南道

産繭六萬石突破祝賀

十一月三日盛大に行ふ

全羅南道の産繭六萬石は昨年來の目標であつたが首尾よく目的を貫徹し六萬六千余石となり慶北より僅二千石の差を示すのみで全鮮中第二位と成つたので全羅南道蠶業者は昨年の秋に倍加して六々の祝賀を來る十一月三日の菊花節を卜して擧行することゝなつた當日は西尾大尉を所長とする朝鮮飛行研究所の飛行機一臺が松汀里に滯陸し夫より羅州、榮山浦、靈巖、木浦、潭陽、和順その他各郡の上空を飛翔して大々的祝意を表する宣傳ビラを撒布し光州公園に於て飛行機をつくりキーサンの舞を演ずると共に祝砲をあげその外綱引、角力や煙火の打あげ等の計畫中である

滿洲

安東縣に大降雹

市街は眞白となる

安東地方には九日午後七時頃から同八時半頃までにかけて雷雨あり十五分間にわたつて大降雹があり市街はこれが積もりのため眞つ白となつたが、市内二三ケ所には落雷があつた、今年は頗る暖かく既報の如くいはれてゐたがこの雷雨後めつきり寒氣が加はつて夜間はストーブさへ必要となつて來た(安東縣)

安東縣に花競馬許可

安東縣に出願中であつた安東の花競馬は許可條件の一部を訂正していよいよ許可されることゝなつた模樣で今月末頃第一回の大競馬を開くことゝなるらしく場所は六道溝北四條通西北經濟會前の廣場である(安東縣)

前面長に記念品

光州

前面長高橋太郎氏の功勞に對し面民有志は先に慰勞會を催すはずの處、本人が辭退したのでこれに代る記念品を贈るべく有志は醵金中(光州)

黃海道

面電擴張の起債

今暫くお靜かに 朴道知事の話

沙里院面電擴張起債認可の運動として沙里院面協議員中村、田中、李鍾誠の諸氏はその他五名の有志と交つて十日午後二時朴知事の官邸を訪ね面電擴張を沙里院面に請願し知事に親しく沙里院の窮狀を訴へこの際速かに起債の認可あるやう取計はれたいと陳情したこれに對し知事は『今更諸君の話を聞かなくても沙里院の現狀はよく承知してゐる、ゆえに今回も本府の各要路に向つて十分その狀況をのべて來た。尤もその結果については未だ明言の限りでないから諸氏は今暫く靜かにその時機の到來を待たれたし』と終始笑顏を見せて三時頃海州に向つた(沙里院)

大邱の防火大宣傳

大邱消防組と大邱警察署では來る十一月一日、十一日、二十一日の三回防火宣傳を行ふことゝなつてゐるが、十一日の第二回宣傳日には特に防火宣傳文の中に適當な文字を挿むやうに仕組んだ懸賞附ビラ五千枚を市内にバラ撒いたが、非常に市民の興味と歡心を惹いた、懸賞抽籤は二十日正午當選者多數の場合は抽籤によつて一等より三等まで分ち、十一月一日發表する豫定である(大邱)

辭令(十日付)

大邱中學校教諭 內田 俊介

任道屬命内務部會計課勤務 鹿原 芳郎

任道産業技手 若木學組管理者 佐島 海治

依願免職 命晉山學組管理者 石橋 賀吉

合財袋

◇…平安南道公立初等學校々長會議は來る十二日から三日間平壤府山手小學校講堂で每日午前九時から午後四時迄開かれる

◇…運合問題に關し京城荷主協會と協議のため平壤商議副會頭長富一之松、原田繁次郎、中山好太郎の三氏は十五日發京城へ

◇…平壤神社秋季例祭は來る十七日午後一時から執行される

◇…平壤公立商業學校は十二日午前九時から秋季大運動會を催す

◇…平壤專賣支局は十二日午前十時から樓非町平壤キネマで同支局煙草製工表彰式を擧行し引續き職工慰安會を催す

◇…平壤國際通運本店では平壤及び附近はもとより滿州、信川、新義、宜川、江界、厚昌その他の取引先約三十商店主を招待十四、五、六の三日間に亙り朝鮮博覽會を見物

◇…平壤船橋里大同商船會社屆入船夫吳萬善甲崔永福(三七)は九日同丸第一號に乗船大同江大同橋下流を航行中誤つて墜落溺死

地方集會

◇中野氏招宴 國際通運株式會社社長中野金次郎氏の平壤に於ける官民有力者招待宴は十日午後六時半から鐵道ホテルに於て官民有力者七十餘名出席の上開宴中野社長の挨拶あり松井府尹來賓一同を代表して謝辭を述べ同八時半頃散會した(平壤)

地方人事

▲蒲田惟熙氏(釜山實業家)内地より十日朝歸釜

▲片山金太郎氏(郡是製絲專務取締役)京城、金剛山、滿州、公州を經て十日來由十二日歸綾

▲川井信水氏(同教育課務)同滿

▲藤原平南内務部長 十日京城へ

▲小倉平南商工課長 同上

▲高平南參與官 同上

▲中野金次郎氏(朝鮮通運株式會社々長)十日平壤へ即日京城へ

▲渡邊眞一郎氏(鴨江日報編輯長)九日京城へ

▲西浦华助氏(安東時事新報支局長)同

▲吉井弘氏(安東新報新義州支局長)同

▲伊達平北内務部長 同

▲鎌田兵城氏(茂山本社支局長)十一日退城

仁徳帝と淀川の人柱　日本始めての治水工事

伊藤彦造畫

「仁徳帝が『高きやにのぼりてみれば烟たつ』の御製は誰知らぬものはない。それは農家が不作のために苦しんで居るので、租税を免ぜられたといふ仁慈な御事蹟に終つて居るが、民の竈が賑つたといふのは、淀川の治水工事の賜である。この淀川は屡々氾濫して攝津、河内の大部分は水害を被り、田畑を作つては流され、耕しては流されるので農家は非常な苦境に陷つて居つた。天皇は農家の困苦を憐ませられ、遂に淀川の治水工事を行はせられることになり茨田堤（今の枚方の堤）で山城から來る淀川を防ぎ堤防を修築せられ、又堀江の運河工事を完成せられたのが我國治水工事の初めである。それ以來、農家は水害の難を免れた。天皇は更に池溝を掘つて新田を開墾せられたので、國富み民榮に、御聖徳を頌へ奉つたのである。今の大阪市及び近接地は、天皇の御聖徳によつて今日の繁盛を來すに至つたのである。

大阪には誰も知る「父は長柄の人柱」といふ傳説があるが、仁徳帝當時も、武藏國から強頸といふ者が來て、茨田堤の人柱に立つたといふ傳説もある。又或る學者は、強頸は歸化人で治水の事が難しいので、之を召して堤防を修築し堀江を掘らしめられたと言つて居るが、上古より人柱といふものは往々行はれたもので、殊に日本武尊東征に際し、海上暴風のため船が進み得なかつたので、弟橘媛は海神のいかりなりとし海に投ぜられた事は人の知る所である。また清盛が今の神戸の和田岬を埋立てる時に人柱を立てた事は有名な話である。また諸侯が築城の際にも人柱を立てたといふ傳説もある。

附言　我國は上代より神國として敬神の念厚く、神に身命を捧げて祈願すれば如何なる事も出來得るものと信じて居つたので、人柱といふことが行はれたものである。以て上代より我が民族が如何に敬神思想の厚かりしかを知ることが出來る。

第二篇　教育美談　右其六十一　左其六十二　有田音松

伊勢神宮に僧侶參拜の嚴禁　御蔭詣の伊勢講

伊藤彦造畫

國家の宗廟、伊勢大神宮は、中古一般人民に參拜を許されなかつたものである。それはその當時は支那模倣時代であつたので、支那においては天子にして初めて宗廟を祀ることが出來るので、臣下は諸侯と雖も祀ることが出來ぬ。その支那の制度を模倣した結果、一般人民の伊勢神宮參拜を禁じたのである。」

處が、この制度は支那模倣から起つたものと氣付き我が神宮は皇室の御祖神であると同時に國民の祖先であるとて、國民一般に參拜を許させられることになつたのである。

その後、到る所に伊勢講中が出來て、男女群をなして伊勢參宮を致し白衣を着て盛んに參宮した。處が坊さんや尼さんは參拜を禁ぜられ第三鳥居より内へ入ることを許されず、そこで市中に内々で髮を貸す者が出來たので、その髮を被り僧衣を脱いで俗人の姿に變り、大勢の中に伍して參宮したものである。然るに明治元年、政府は天下に布告して「伊勢神宮を始め諸神社、自今僧尼の參詣不苦候事」として、始めて禁を解かれた「伊勢」の名は諸外國迄も知られ居たりし「伊勢參宮」の名に基づいたものである。又伊勢參宮は徳川時代より始まつた參宮制度の最初である。」

附言　佛教東來後、行基菩薩、傳教大師、弘法大師の神佛同體説により全國到る所の神社は僧侶が占有して紛はしい事になつたけれども、伊勢神宮のみは佛者も干與する能はず、維新の際まで僧侶の參拜を嚴禁せられて居つたのである。

國家の宗廟の參拜を一般國民に禁ぜられたのは支那模倣から起つたことである。今より考へて見れば實に馬鹿々々しい次第であるが、現代の社會状態も之と同樣で洋書にばかり耽つて、國體の何たるをも知らず何も彼も西洋を模倣して新人がつて居る。そんな者は日本人ではない、一日も早く海外に移住せよ。

十年前一度肺尖加答兒に罹り全快後不幸續きで再び肺病に　幸運にも助かつた實驗談の發表

私は本職が藥劑師である關係から常に勤務を廢して居るので十年前に一度肺尖を患ひ、方々の名醫にかゝりその揚句田舍へ轉地して一ヶ年ばかりで全快しましたが、その後永い歳月の間には色々と心配事の絶ゆるものでその間折に病付かれ大事な父を亡ひその上我が子をも亡ひ又祖父を亡ひ、かれこれと難事を祭する事ばかり多く困き身體に疲勞を覺えてゐる折柄、風邪が基で惡寒を感じ背痛に堪へ兼ねるので醫者の診察を受けますと肺病との診斷で、病氣は相當進行して居るとの事で不幸續きの我家に愈々自分の身に不幸が廻り合せて來た。それにしても今は我家の中心であるから今もしもの事があつたら大變と傍れて大毎や名古屋新聞紙上にて有田ドラッグ藥の効顯あるを承知して居りましたから、早速名古屋市上前津支那事務有田ドラッグ事貸所を訪問致し發病當時の模樣から經過を申上げ、主任樣から養生法を教へられ有田特製治肺劑と有田血液素とを求めて服藥致しました。なほ主任樣は「病氣は氣を病むとある、世の多くの人は病氣を氣にする者が多いから益々惡化する、病氣は氣にする必要はない身體を大切にして病氣を忘れよ」と繰返して申されたのを思ひ出しては養生法を嚴守致しました。服藥の回數を重ねるに從ひ氣分益々爽快を覺え三ヶ月服みましたところには血色よくなり自分も回復して來ましたので醫師の診察を受けましたら立派に全快して居ると不思議がられて居ました。私の喜びは勿論家内一同大喜びでした。是れ偏に有田音松樣御製藥の賜と主任樣の御懇切なる御指導の賜と感謝致して居ります。私は全快致しました喜びのあまり全快談を發表致しました次第、世の同病に惱める方々は早速最寄の有田ドラッグに行きて御相談なさいませ。

名古屋市中區三田町十五番地　全快者　小島治郎左衛門

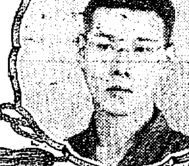

小島治郎左衛門樣

二病院の投藥もその効空しく　有田藥で全快

何となく氣分勝れず咳が多く出、夜は寢汗に苦しみましたが普通の風邪かと思ひ賣藥を服んで居りましたが一向効かず、次第に胸部に疼痛を感ずる樣になりましたので某病院にて診察を受けましたら肋膜炎と申され、病院の藥は勿論十分な手當を致しましたが拘らず再び他の病院にて診察を受けましたらやはり肋膜が惡いとの事でした。同病院の藥を一ヶ月程服用して居りましたが思ふ樣な効果が顯れず心配して居る折柄、ふとした事から有田藥の効果ある事を聞きおよび早速大館町有田ドラッグ事貸所に參り主任樣より養生法其他注意を承り、有田特製治肺劑八日分を買求め注意されし事を守り一週間分服用したら氣分よく自分ながら不思議な程快方に向ひました。その後引續き三週分服用しましたら何の異状もなくなりましたので大館病院にて診察して貰ひますと全治してゐると申されました。私も全快したと喜んでゐましたが主任樣が申されるに全快後はやゝもすれば再發する樣にとて引續き六週間分服用しました。今日では農業の手傳ひをして居りますが何の異状もありません。かく全治したのも皆有田藥のお蔭です。同病者の爲お知らせ致します。

秋田縣北秋田郡東館村[illegible]　全快者　本間久治郎

本間久治郎樣

醫者並に病院と商會の藥

商會が是れまで取扱つた全快者中には、病院に入院又は醫者にかゝり服藥中、商會の藥を服んで全快した人も澤山あり、又病院や醫者をやめて商會の藥のみにて全快した人もあるのであるが、いづれかといふと、病院や醫者にかゝりつゝ商會の藥を服用せられた方が安全である。それは、素人目では病状が良いやうに見えても、病症の惡化しつゝあることもあるから、醫者や病院の診療を受けつゝ商會の藥を服用せられることが、最も安全なる全快への近道である。

有田ドラッグ商會主　有田音松

簡易生命保險診療所で肺尖加答兒と診斷　人助けの爲に體驗談を

昨年の寒い三月ころ、風邪をひいて咳が出る上痰や熱が出て食物は美味しくなく身體がやせるので簡易生命保險診療所で診察して貰ひました處が肺尖加答兒との事、先年一度肋膜炎にかゝつたのが治つてやれ命拾ひしたと喜んでゐたのに、またもかうした病氣に見まはれたので全く嘆息を洩らす外ありませんでした。然し自分の病氣は自分で治さねばならぬ、如何にしてもこの死線を越さねばならぬと、勇氣を出して一生懸命治療しましたが、一進一退で捗らず煩悶して居りましたところ、ふと有田藥の有効なる事を新聞や人の話に聞いて居た事に氣がつき、金澤市香林坊有田ドラッグ事貸所に行き今までの經過を申上げ、主任樣より色々と養生法について親切に教へていただきまして有田音松樣製の有田特製治肺劑と有田血液素を求め必ず治るとの確信を得て歸りました。教へられた通り養生法を守り服藥しますと、四五日目より熱も下り咳は減じ痰は出やすくなり次第に減り食物も進んで參りましたので引續き服藥して居る内に元氣はよくなり體重は肥えて參り遂に七週間の服藥によつて全快しました。其後は何の異状もなく家事にいそしんで日を送りつゝ居ります。かくも恐しい肺病を一掃して今日何の苦痛も知らず生活して居る事は偏に有田音松樣の御藥の賜とひたすら感謝の念やみません。

金澤市下川除町二十二番地　全快者　金岡みよ

金岡みよ樣

惡性感冒＝麻疹　肺炎＝肋膜炎　五十日目に無事通學

長男成太郎は惡性感冒に罹り麻疹となり更に肺炎となり醫師の手當を受け、一家内が子供一人へ總掛りで氷で冷すやら醫者から貰つた藥布を貼るやら漸く肺炎を快方にして[illegible]は下らず益々進行性を帶びて苦しみ血さへ吐く樣なこともありますので見るに堪へず、醫師を替へ診察して貰ひましたら肺炎は兩肺に及んで肋膜も非常に惡いと診定せられたのには一同誠に驚き、何とかして治してやりたいと家内中で相談しました處有田藥を服用させて見てはと云ふ説が出て、直に島根縣平田上田町有田ドラッグ事貸所に訪れ病状を話し主任樣から養生法につき家人一同に理解の行く樣教へて下さいましたので、大變一同は元氣づき有田特製治肺劑と有田漢方藥液とを用ひ之に醫藥を併用させてゐました處漸次食慾が進む樣になりましたので、服藥させましたら次第に元氣付き熱は取れ咳は輕つて食慾が出て臨兒に遊びに出る樣になれましたが、そうして五十日目で學校へ通ふ樣になり今日では何の故障もありません。同病者に有田藥の賜たる御厚恩を披瀝する次第です。

島根縣簸川郡平田町大字平田五百九番地　全快者　宮本成太郎　親權者　宮本榮一郎

宮本成太郎樣

現存する津輕侯の弘前城

陸奥弘前城

ロクマクか　肺病の初期か

私共夫婦に取つては大切な養女ナツ子がふとしたことから風邪にかゝり、大變高熱が出で氣分も惡いのでお醫者さんに診察を受けました處これは肋膜が惡いといはれたので、家内一同驚いてお醫者のお藥は勿論種々と手を盡くしましたけれども、一向快方に赴かず衰弱は日に日に甚だしく、見るもあはれで可哀想でした。私の地方では肋膜といへば肺病と同じ病氣だと申し、殊に肺病といへば死するものと思ひ、親しき人でも出入を絶つ程いやがるのであります。それで私達一同も色々と案ずれば案ずる程世間が狹くなり、どうかして全快の方法がありそうなものと明け暮れ思案に暮れて居りました處、大阪朝日新聞紙上に有田ドラッグの廣告が出て居たので半信半疑ながら都城町馬場有田ドラッグ事貸所へ參り病状を打明けて有田音松樣御製藥治肺劑コールと有田血液素を買求め主任樣から種々と養生法等を教はり服用致させました處、四日目ごろより快方に赴き引續き二週分宛子供ですから五週間位に服用させました處、すつかり全快となりそれ以來毎日元氣よく學校へ通學して居るのであります。故に私共一家はホツト安心しました。これ全く有田音松樣御製藥の賜と深く感謝すると共に世間の同病者に有田藥の有効な事をお知らせして一日も早く御全快なされます樣に御勸め致します。

宮崎縣北諸縣郡[illegible]村五〇七九番地　全快者　白石ナツ子　親權者　白石東右衛門

白石ナツ子樣

肋膜炎から肺尖加答兒の併發　方々の醫師に掛つたが結局有田藥で全快

十一月頃風邪をひきましたが、又いつもの樣に三四日したら治るものと家内一同が思つて居りましたのが、なかなか治らぬ故醫者の診察を受けますと肋膜が惡いと申されましたので一ヶ月餘り同醫師の藥を服しましたが少しも快方に向はず、他の醫者に診察して貰ひますと肺尖加答兒が併發してゐると申しましたから、其病院から藥を戴いて一月の末まで服しましたが是れ又何んの効も見えず困るのみでありましたが、先般或人より有田ドラッグの藥が肺病や肋膜に大變よく効くとの事を聞きましたので早速釧路市大川町有田ドラッグ事貸所に訪れ主任樣に今迄の事を話し主任樣から色々と養生法を承つて、治肺劑と有田血液素を三週間分服みました處どしどし全快しまして四月から學校へ行ける樣になりました。これも皆有田藥のお蔭と心から家内一同喜んで居ります。こゝに有田音松樣御製藥に深く感謝の意を表する次第であります。

北海道釧路市[illegible]　全快者　川端儀二三　親權者　川端儀之丞

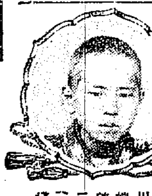

川端儀二三樣

子供は正直　有田藥を服藥してから急に元氣附く

みや子は生れてより何の病氣もなく成長しましたが、ふと風邪が原因で食慾不振日々やせるのが目に見えるので、これは一通りでないと心配し醫師の診察を乞ひましたら、肋膜炎と申され大に驚き日々安靜を守つて服藥致しましたが、なかなか快くなる模樣もなく一家悲觀に暮れて居ました。處が或人から肋膜なれば是非有田藥を服藥せよと熱心にすゝめられ、早速[illegible]有田ドラッグ事貸所にやり主任樣より病理その他養生法等を懇切に承り、治肺劑と血液素を買求め服藥致させましたら約三週間目位より快方に向ひ、子供のことゆゑなかなか安靜にしては居りません、種々となだめすかして養生を守り六週間繼續服藥させますと元の元氣な體になりましたが、氣管にまだ故障があるといふので尚ほ引續いて服藥し今日では全くの健康體であると診斷されました。これも全く有田藥のお蔭と一家夜があけたやうな喜びです。同病のお方は一時も早く有田藥を服藥され全快あらん事を祈ります。

岡山縣兒島郡下津井町字大畠　全快者　三國みや子　親權者　三國助一

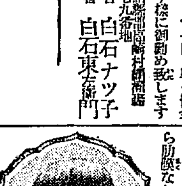

三國みや子樣

奥丹後宮津地方　日本三景天橋立

天下の大問題となつた良藥

有田ドラッグ商會主　有田音松

肺病は死病なりとして、醫學界で持て余して居つた、其の難病が商會の良藥で、續々全快者が出來るので、商會ではそれを天下の新聞に發表したのである。サア醫界は勿論社會一般の注視の的となり、其の結果東京の大新聞の問題となつたり全國の一万からの香具師が、人寄せの材料に濫用するに至り、官廳でも捨て置くことの出來ない立場となり、新聞に發表した全快者を全國の警察に照會して嚴密なる（一年中の日子を費し）調査をせられた結果、僞りせなく立派な全快者であつたので、公明正大となつた譯である。

商會では決に歸ることもなく、否な立派なる全快者と藥の有効なことが立證せられた次第である。

「之れだしも信ぜざれば天下に信を置くものなし」

深ふ事なく商會の良藥に頼つて一日も早く全快せられんことを祈る。

肺病ろくまく全快者續出

肺病ろくまく請合藥

別製治肺劑　八日分　十五圓　十六日分　二十八圓
特製治肺劑　八日分　十圓　十六日分　十九圓
有田コール　八日分　八圓　十六日分　十五圓

本劑の服用に依り咳を鎭め、食慾を進め熱を去り盜汗を防ぎ、腸を節めて安眠せしめ、日に見えて健康に向はしむ。殊に別製治肺劑は今回新に最有効の高貴藥を配劑し一日も全快を早める樣苦心したる良劑にして、その効偉大なり。尚何れも醫藥との併用差支なし、故に醫藥と共に本劑を服用する時は全快爽やかなり

警告

紛はしき　ニセ藥　を賣る者あり

御買取の際左の如く標記に注意あれ

本舗大阪内本町二　發賣元大阪心斎橋南詰　東京日本橋通三

『有田ドラッグ』『有田音松鑑製』

この文字あるものを必ず御買取あれ

有田ドラッグ商會主　有田音松

東洋一のチエーンストアー

關西發賣元　大阪心斎橋南詰

左記專賣所にてお買取あれ

◎朝鮮

京城本局前　京城黄金町　京城練兵町　釜山弁天町　仁川宮町二　大田榮町一　群山東榮町　全州高砂町　木浦榮町　麗水港　大邱弓町　金泉錦町　馬山京町三　光州本町　兼二浦本町　鎭南浦三和町　平壤局前　新義州常盤町　元山本町三　咸興本町二　羅南生駒町

◎滿州

大連但馬町角　旅順敦賀町　鞍山赤城町　遼陽東洋街　安東縣市場通　奉天紅梅町　撫順東六条　鉄嶺敷島町　開原新市街　四平街　營口永世街　哈爾賓傳家甸

關東發賣元　東京日本橋通三

有田ドラッグ商會專賣所在地

理想的補血滋養素

百匁服めば四百匁の血が出來る

有田血液素　一名オーゾール　定價四圓

身體の虚弱者、貧血者が普通滋養物として第一に攝取するものは牛乳、魚類、玉子、スープ等である。是等の品は無論滋養物には違ひないが何れも胃腸の消化作用によらざれば滋養とはならないのである所で虚弱者や貧血者の胃腸は消化作用が弱くなつてゐるから是等の滋養物を攝取すれば反對に胃腸を害する結果となるのである。故に大學病院に於ても、入院患者に對して滋養として流動性の滋養物を攝取せしめ、若くは食後消化劑を服用せしむるのである。併しこれとても滋養法としては、まだ完全とは云ひ難いので當商會は之を憂へ有田血液素を創製したのである。

本品の特色は如何なる胃腸の惡い人でも、空腹時に服めば直に胃中に於て溶解しそれが血となり全身の滋養となるのである。

服めば、左の如き偉大なる効力を顯はすのである。

（一）顏面蒼白の人は直に顏色に血色を顯はす事
（二）體重を增加する事
（三）血液を增加する事
（四）冷性の人は暖まる事

その他病後産後の一般虚弱者、天性の虚弱者、運動不足、腦病者、心臟病等の貧血者には缺く可からざる補血滋養の補藥である。

報告　大阪市南區末吉橋通三丁目五番地　依賴者　有田音松殿　第四九號　一オーゾール　右ノ名稱ヲ附シ當所ニ提出シタル品ハ[illegible]ヘモグロビン（酸化ヘモグロビン）[illegible]　大正二年四月二十九日　内務省大阪衛生試驗所　所長衛生試驗所技師　平山松治郎　主任衛生試驗所技師　森茂樹

尚ほ本品有田血液素は補血劑として有効なる主成分 Haemoglobin が如何に多く含んでゐるかに就ては内務省衛生試驗所分析表に依りて知らるべし。

尚ニセ物を賣るものがありますから有田音松鑑製の文字あるものをお買取下さい。

大自然の法覚に歸る（三）

竹崎冷風

かくて形をのみ見、型をのみ知らうとしかしない人間ほど錯覺の多いものは又とない。即ち『我』なるものには錯覺が多いといふことになるのである。で、日常、それ等のものといふことをなすことの殆ど半は不自然であり又錯雜である。が人間界を出でゝ人間に歸る道を知らない彼ら相對の世界においては、總てを約束づけて以て惰眠を貪つてゐるといふ奇怪な現象を呈してゐるのである。」

更に又技巧や情實の多いものほど畸小であり、複雜かつ贋飾そのまゝであり、不純であることを顧みる暇もなくたゞうろたへなければならないといふ實に醜態たるものがある。

が、大自然のふところへは、一切の技巧情實を無にして赤裸のまゝで行かなければ到底彼に沒頭し歸依するとは出來ないのである。又ここに大自然の眞意を伺ひ知るためには、實に小なる理知を斥けてひたすら、感謝禮讚の誠を捧げ敬虔純眞なる態度に跡り常に感謝純眞を本願とする思索に入ることを忘れてはならないのである。然してかゝる境涯には些の疑心も、墮落もない眞摯そのものゝ態度があるのみである。

顧つてみれば、大自然のふところは、たゞ無碍金剛の力に充ち滿ちてゐる實在のものであり又神秘であつた。

×

ともすると人間には『死』の影が、時に腦裡を掠め去ることがある。又そこには瞬間、人間として深刻なる寂寥を感ずるのが當然であらねばならない。『死』その妄執から逃れ出でやうとしてもそれは徒勞である、不可能である。

かるがゆゑに人間は、たゞ自然に生れきたところの眞性を發揮しないで已が生命を無限に顯現さすことに精勵であればいゝのである。これが人生一瞬の花を悠久化するための人間的大聖業なのである。そしてこの聖業には、何らのどよめきもない常住の平安がある。

なほかつこの聖業は、すべて感傷に徹し無常をさとり、苦境を踰越して然して常住玲瓏たる孤獨感に徹して行かうとするのであつてかくて遂に宇宙の大我として靜かに神化する絶大の力に歸りうるのである。

×

かくして大自然は、人間に何を示してゐるであらうか。――それはたゞ普遍に輝いてゐる靈感である

ゆゑに彼れは、かりそめな人間の見るまゝにあるのではない。例へば人間の心がくもつてる時、彼は澄み輝いてゐるのもある。又彼が朗らかなくもりとなつてゐると恰も人間の歡びを象徴してゐるかのやうなこともある。でわれの熱情に彼は冷靜を裝ひ、又われの哀愁に彼は歡びさゝやいてゐるのである。

かゝる境地に彼と、人間とがこん然融合した輝かしい象徴が自然の『眞』である。かつ又、人間の眞實本來の性は至誠そのものゝ態度であつた。

で例へば、單に風韻の花に立つて目をつぶつてゐる一女性があつたとか、或は大瀧の洗いでをつた畫家を見たといふやうなる事を聯想したゞけでは前にも前置に述べた如く、僕はかゝる現象に或感じを深いたといふことや、からいふ事態を目擊したが君はどう思ふか、如何に感ずるかといふやうなる一のなぞのやうなものに一縷の眞髓を秘んでゐるのであつて、未だそのもの、靈が秘されてゐないのである。即ち未だに生かされてゐないのである。でいはゞ一片の斷章をかり取つてわれのものにしやうといふやうなものでたゞ複雜そのまゝの彼とわれとであり又單純、そのまゝの彼と、われとであるだけのものでいはゆる高尚と卑凡とがあるのみである。

したがつてかゝる純分に趣の拔巧は未だ人間の內面生活に即しているのではない。ゆゑに『靜寂』の大小觀は、要するに生活の高下、眞美の存在につながる唯一用要のものなのである。

恐慌時代（三）

中島啓輔 作

東京の二月の初めは、まだ寒い眞つ盛りだ。山み間もなく吹き續ける砂物の溶つ風が屋頭の砂埃を捲き上げて、それを戸といはず障子といはず、あたりかまはずたゝきつけてゐた。ジリ〳〵と底冷えのする夕方だ。

その中を、彼の鼻の先と耳朶を眞赤にして、息せきゝつて歸つて來た讀一――その手には、質屋で渡して呉れた金を、落すまいと汗の出る程堅く握り締めてゐた。が、それは五圓ではなくて一圓札三枚だ。

『畜生したつた三圓か』

ムツとしてから怒鳴つた田島に辟易しながら讀一は『これ』といつて出したのは質札と何か書いた紙片だ。見ると――不景氣だから三圓で御勘免願ひます――

『何をぬかすんだ、馬鹿にしてやがる』

だが、怒つて見たが、さしづめこの三圓あれば一日二日は何とか間に合ふだらう、いや間に合さなければならない今の田島だつたので、さつきから惡さに泣いてゐた次男の菊二の守りをしてゐるやうにと讀一にいひつけておいて、その三圓を握つて外に出た。

『氷嚢、氷――さし當りまづこれが必要だ。醫者がうんと冷やさなければ絶對に助からんといつた』

彼はかけ出した。

彼は妻のそよ子に戀して、結婚當時から愛なんぞ持つてゐなかつた。ふとした若年の出來心から關係したカフエーの女給、無智そのもののそよ子が、田島の胤を宿したゝめに、そのまゝ、まだ見ぬ子供の愛にひかされて結婚とまで進んでしまつたが、實に不快な日を過ごして來たのだ。その間幾度別れやうとしたか知れなかつたものゝ、其都度子供に繼母を持たせた時のことを想像しては得果たさなかつたそして遂に二男の菊二をまで儲げた。

第一、學問といへば小學校二年までを行つただけだし、勉強しやう智識を得やうとは絶對にしない女だつたので殆んど田島はそよ子を連れては友人の許へさへ行けなかつた位だ。たゞ貧乏な氣で、おだてさへすれば身を粉にしても働くといふ點が、いゝといへばいへた位のもので、その他では、顏はまづいし、品格はないし全く取り所のない女だつた。彼は全く、そよ子にはうんざりしてゐたのだ。けれども、さてから病態になつて、それも長く、あかれる體が瘦らつてゆくと、急に醫者から危篤の宣告を受けて見ると、田島の持つて生れた情心から今度は無性にそよ子が可愛想でならなくなつた。

『あなた、苦しい、あなた、側に居て、行つちやいや、苦しい』

からいひつゞけるそよ子を、彼は涙の目でさへも見た。

『よし、治してやらう、どんなことをしても――何といつても十年間も苦勞を共にして來た奴だ』

田島はこんな心持で氷嚢と氷枕と氷とを買つて、またかけて歸つて來た。と、さつき來てくれた醫者が、また來て、彼の歸りを待つてゐた。

『兎に角診斷に間違ひはないつもりですが、念のために腦の水を取つて見ませう。どうですいゝですね、あなたの御同意があれば機械は持つて來ましたから、今とりますがね』

醫者はかういつて、田島の顏を見た。田島は一寸答へにつまつたが、實際確な診斷をしてもらう必要はどんな病氣でも同じだが、特に腦膜炎のやうに危險なものは一刻の猶豫もなく最も的確な手當てを必要とするとを知つてゐたので

『御願ひします。若しそのためによりわるくなることさへないのでしたら』

彼はかういつてちつとそよ子の顏を見た。苦しさに顏を引つつて無意識にうなつてゐる。

『よろしい、大丈夫です』

醫者は機械を取だしにかゝつた向ふの部屋では夕食もくはずに泣き眠りに眠りかかつた菊二を、讀一が母親氣取で、きゝかぢりの子守唄を歌ひながらそひ寝をしてゐた。

倫敦の所どころ（下）

ロンドン　羽生操

見給へ、そこには穢れた路上の畫家が、今日もせつせと美人や風景を鋪路の石の上に描きつけてゐるのに、その汚れた鳥打帽の中には幾らの金も入つてゐないではないか。この路上の畫家はヨーロッパで恐らくロンドンだけが有する珍らしい職業の一つだ。彼等はこの河岸とか、ロンドン塔の前とかの路上に、色チョークで種々の繪をかき、或る者は繪の代りに詩や文章を書きつけて、通りがゝりの人々から幾らかの喜捨を受けてゐるのである。資本主義の精神が生んだ知識階級の職業でなくて何であらう。詩や繪がブルジョアの贅の裝飾品であり娛樂品である時代は過ぎた。あらゆる藝術は民衆のものであり、民衆のために開放さるべきものである、と世間ではいふがこの民衆藝術家たちは何時になつたら幸福になれるのか。今日もその繪の前に立ち止る者は金のなさゝうな貧乏人か、子供たちばかりで、たとへ日暮までゐても、その鳥打帽の中に二志の金もたまりさうには見えない。

僕は憂鬱になつてウォーターロー驛の方へあるいて行くと、左手の石段に塵埃にまみれて眠つて居る男を見出した。その垢ぢみた多服、汚い帽子、それよりも片方は破れて底のない靴、足がヂカに土に觸れるので、眞黒だ。

世界一の大都會、世界一の富市場、その厖大な、その富の多いロンドンの眞ん中にかうした貧しい人々の群が巣食つてゐるのだ、ロンドン中の家庭で使用する金屬の器具を集めただけで、日本の富の總額に匹敵するさうだ。昭和四年の統計では國富一人當りが日本內地は千七百三十一圓なのに、英本國は五千二百四十七圓である。それほどの富を有し、それほどの力を有する英國にしてなほかつ失業者百萬人を有し、マクドナルド內閣はこの失業者救濟を政策の第一に置いてゐる位だが既にそれらの群が救はれるには何時のことだらう。

僕はこの痛ましい現實を目擊して、先刻のハイド・パークの演説者の群と思ひ合せながら、ホテルの方へ足を向けた。

京日俳壇　七月集（四）

臼田亞浪選

うさぎ匂ふ谷間の清水冷たかり　京城　佐々木醉仙
森靜かなり白々の夏蝶々　同
色褪せしダリヤよ夕風の窓にゐて　京城　宮亀北留
筒ぬけの潮風ダリヤ押合へる　同
雷遠くそれて子子躍るなり　京城　庄司鶴仙
魚臭き手を洗ひけり月見草　同
船涼しく月の小波に手ふれつる　京城　牛島龍象
閑古鳥啼きめがちなる山宿り　同
付け芝の青すき伸ぶるに任せて　開城　川合牧童
廣線の鏡座の窗に月さして　同
瞳の烏眼つむりしまま夜のダリヤ　京城　中村城雨
塀外の子が呼びかけし夜のダリヤ　同

全鮮短歌大會

時日　十月二十日午後六時より
會場　本社來青閣
會費　金五拾錢（詠草と共に會費前納のこと會費未納の詠草は受付けず）

兼題　雜詠二首

締切　十月十七日最終便
選者　百瀬千尋、市山盛雄、末田晃、丘草之助、角田不案、神尾弌春、井上収、松村桃代、德野鶴子、額田島一二郎、石井龍史（順序不同）

主催　京城日報社

京日詩壇

八月集・9　佐藤清選

弟よ

興森　清

お前はいつも汚れた運動シャツを着てゐた
人々はお前を路人の乞食と間違へてゐた
友人も、先生も、みんなお前を排斥した
お前の數學は聞かないまゝに三點であり
お前の綴歌は殆ないまゝに五點であつた
紺サージの服に交つてお前の服裝のみすぼらしさは
あらゆる侮辱とさげしみをかつた
一切の壓迫の中にあつても
お前は絶へず學び進んだ
決して他人をうらまなかつた
罪はなかつた
宿命を信じてゐた
神の姿だつた
よくお前は先生に叩かれたといつて鼻血を出して歸つてきた
よくお前は下駄をとられたといつてはだしで歸つてきた
先生はよく家に訪ねてきて言ふも恐ろしい罪をお前に宣言していつた
近所の人もお前を嫌つて言葉一つかけてくれなかつた
いつもお前は默つてゐた
運命と他人は間違へた
たまらなくなるとお前は兄さんといつて自分の膝に泣き崩れた
ペチャンコの鼻をふくらませて力強く俺の體をだきしめてくれた
その時二人はどんなに泣いたことだらう
俺は復讐をちかつた
而しお前はちかはなかつた
みんな宿命とあきらめた
あんな小さな子供がまるで老人の様に
お前は今佛のいふ極樂におる
お前は今キリストの言ふ天國におる
潮風は今お前の頭髮をかすめてゐる
月光は今お前の足元を照らしてゐる
新と合掌は靜かに遊離に波打つてゐる
憎しみもなく　怒りもなく
お前は佛に化身してしまつた
自分はやつぱり汚土にゐる
怒りと憎しみ　仕事である
業火は自分を取巻いてゐる
佛も神も自分に關係はない
日に幾度も狂人の様に狂ひまはる
憎しみが、怒が、心を狂はすのだ
弟よ、しかし俺はお前だけを愛してゐる
人にお前のことをとはれる度に
俺はお前がどんなに美しかつたかを
どんなに成績がよかつたかを
どんなに人に愛されたかを
まことしやかに赤靴が似合つたかを
お前は決してこんな僞まんを好まないだらう
俺は知つてゐる
しかし兄の心からの贈ものを受取つてくれるだらう

學藝界

◇松田正雄氏（畫家）當分東京府下目黑八十六眞鍋敏太郎氏方に滯在今月末頃歸城の豫定

御愛用者優待大懸賞

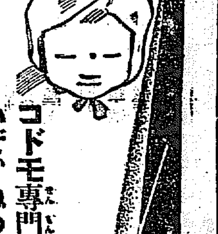
コドモ専門のかぜ、ねつ薬
オイン
安全で服み易く一番ヨクキク
價　二十錢　三十錢　五十錢　一圓
各藥店にあり

◇誰れにも出來るやさしい問題

(1)

この三つの絵文字を加(+)かぜねつを引去ると、小兒專門藥の名稱がわかる、何といふ名藥ですか。

(2)
プラミンは何に効きますか効能二つを書て下さい

答案は一人で何枚でも多く出すだけ多く當る

▲答案の書き方
●用紙は愛用者の印として「オイン」又は「プラミン」の能書の裏面へ左の順に書いて下さい
(一)藥の名稱　〇〇〇
(二)効能二ツ　〇〇〇〇
(三)見られた新聞名　〇〇〇〇

開き封とし（一錢切手貼用の上）左記宛差出て下さい
△前記、規定以外の答案は無効
△正解者の總數を抽籤で入賞及等級を決定
△抽籤は所轄警察署員の御立會を乞ひ公平に執行

答案締切は　昭和四年十二月三十一日
抽籤發表は　昭和五年二月上旬、四三等以下の當選者省略
△懸賞に就て御問合は一切御斷り
△他の用紙にて差支なし

一人で何枚でも出せますが必ず一枚毎に御自分の住所氏名をハツキリ書くこと

送り先　大阪市南區塩町通二丁目　丹平商會懸賞係へ

一等　勸業債券（廿圓券一枚宛）十名
二等　復興債券（五圓券一枚宛）二十名
三等　丹平石鹼（一函三個入）三百名
四等　ノート（學生用一冊宛）一萬人
入賞　一萬三百三拾名

づゝう齒痛に
プラミン
二三錠のめばスグニ快癒
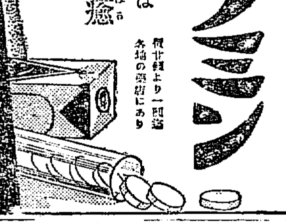
價廿錢より一圓迄　各地の藥店にあり

明日ありと思ふな今日から味の素

味の素

先づ臺所から
無駄を省け！

臺所の仕事は昔風では經費時間の無駄多し、時節柄お誂への味の素を使つて調味を經濟に迅速に！

宮內省御用達　味の素本舖　鈴木商店

10―G

藤間久枝　新舞踊の會

（寫眞右から藤間久枝・富田きし子・瀬川京子）

來る十七、十八兩日　京城公會堂で

メンバー
舞踊振付　藤間久枝
舞踊　富田きし子
同　瀬川京子
獨唱（バリトン）　權藤圓立
作詞　野口雨情
作曲伴奏　藤井清水
舞臺監督　小寺融吉

指定席 3.00　普通 2.00　學生 1.00

主催　京城日報社

行方不明の陸軍機　依然、判明せず
海軍側の應援を得て　木更津方面の掃海

【東京電話】行衛不明となつた飛行第一聯隊中尉小野田重作、軍曹□□□搭乘の乙式一型偵察機については今日まで殆ど手懸りがないが陸軍側では同機が大的木更津沖合方面に墜落したものと推定し十一日立川飛行隊の鈴木中佐を搜査主任として木更津に搜査本部を設け海軍側の應援を求めて同方面の掃海作業を開始した

京城を經て立川へ飛ぶ
佛機の訪日に對して　許可の通告を發す

【東京電話】佛國飛行家コスト、ベロント兩大尉の訪日飛行について駐日佛國大使館より九日外務省を通じて我陸軍省に對し正式に通告して來たので陸軍省では十日午後外務省と打合せの上十、十一日兩日中許可の通告を發し航空路を指示するはずであるが同航路は奉天より京城、蔚山、山口縣福島、岡山、大阪を經て立川飛行場に到着するやう指定することとなつてゐる

御經過極めて御順調
高松宮殿下

【東京電話】高松宮殿下御手術後の御經過は極めて御順調で十一日午前八時の御容態は御體溫三十六度、御脈搏六〇ですでに御平常に御復活、十一日朝はお粥四百グラム及び湯百二十グラムを御攝取御食慾も進ませられ御附添員も御安堵申上げてゐる、この御經過では十五日乃至十七日頃御退院遊ばされ今月一ぱい御殿に御靜養遊ばさるに至るものと拜される

帝展へ行幸

【東京電話】天皇陛下には來る十五日午後零時五十分宮城御出門上野に開かれる帝展に行幸あらせられ還幸の御途次上野博物館へ御立寄り午後四時過ぎ宮城に御還幸あらせられる

ウ未亡人を御招待

【東京電話】秩父宮同妃兩殿下には十日夜赤坂表町御殿に過般來朝した米國前大統領ウイルソン未亡人を主賓とし米國代理大使夫妻を召され晩餐會を催された

大連の巡査殺し捕はる

【奉天十日發電】九月三十日夜大連において吉田、野田兩巡査を死傷せしめた犯人周錦玉（二）は十日午前旅順警察署の手に逮捕された

變裝の美妓探し
盛況を豫想される　あす日曜の催し

朝博協贊會を賑はすべく京城協贊會が十日に催した朝博寶さがしは倭城臺內第二會場の裏山で催したが、二萬余の人々が押しかけ、非常な賑ひであつたが、一等は永登浦の井上サキヨさんが探しあて價格卅五圓の金時計を得て以下十等まで七百餘の賞品は二時間で探しあてられた、協贊會ではこれが大成功だつたので、今度は十三日の日曜日に趣向をかへて變裝人さがしを行ふ事となつた、變裝するのは協贊會の本町事務長をはじめ係員五人、本町事務所から三人と、檢番藝妓二人、新町券二人、妓生五人とし、正午開始、奇想天外な變裝であつといはせるはずで、一等金側時計以下の賞品がある、變裝者の顔は大體見當として十二日の朝博會場內に陳列し、又十三日は入場者にビラに刷りこんで渡す事となつてゐて、今から日曜日の盛況を豫想されてゐる

百四十萬圓を引き出して逃亡
セミヨノフ氏の怪行動に露國大使館躍起となる
波瀾に波瀾の金塊事件

【東京電話】問題のセミヨノフ將軍の金塊問題はその拂戻請求權問題でソヴエート大使館代理ボチャーギン氏とセミヨノフ氏との間に談判を重ねてゐたが、過日ボチャーギン氏とセミヨノフ氏との間に示談成立し、訴訟は取下げられたところが十日午前十時半セミヨノフ氏はボチャーギン氏同道突然正金銀行に現れ問題の預金百四十萬圓全部の拂戻しを受けそのまゝ姿を消した、この報を聞いたソヴエート大使館は大騷ぎとなりトロヤノフスキー大使は直に館員を同行に派す一方、自ら十日午後五時外務省を訪ひ事情調査を依頼した、聞けばソヴエート大使館の主張によれば右預金はロシア政府の官金でたとへセミヨノフ、ボチャーギン間に和解成つたとしても夫を引出さるべきものでなく、同大使館ではかねてセミヨノフ一味が右拂戻しを要求すべきを虞れ十日法律家を正金に派し事情を説明せしめたのであるが、これに先立ち二時間でセミヨノフ等は右百四十萬圓を引だしたので大使館ではこの支拂には明かに正金に失態あるものとなし一悶着おこらん形勢である

山の日
十四日第二回を催す

本府山林部では朝博會場內で十四日第二回山の日を催し、先着入場者二萬人に限り福引券を撒呈し一等より五等まで空籤なしで林産品を撒呈することになつてゐる、また各地林業の爲山林部は愛林思想鼓吹のため當日飛行機を飛ばし愛林標語入りのビラ十萬枚を撒布し、山の裏手舞臺では山にちなんだ活動寫眞を映寫し無料で一般に公開することになつてゐる

兒玉總監が「朝鮮の今昔」
DKから放送

朝鮮博覽會を記念して京城放送局では來る十四日から朝博開期中全部を朝博記念放送として、在鮮名家の講演をつゞける事となり、その第一日の十四日午後七時二十五分から、兒玉政務總監が『朝鮮の今昔』と題する放送をする事となり、十五日からは生田內務局長をはじめ各局部長がそれぞれ引つゞき朝鮮に關する放送をする事となり、頗る期待されてゐる

三百余圓を強奪さる
狂言の申告か

【平壤特電】平安南道江東郡三登面文明里□□□（二九）は十一日午前二時頃平壤府竹里の道路において年齡卅位の怪漢に襲はれ現金三百五十圓を強奪されたと平壤署へ屆出でた同署では非常召集を行ふて一方邊について取調べたところ該人は前科三犯の曲者で一種僞の申告をしたものと判明引續き取調べ中である

入選は百四十四點
帝展四部の入選

【東京電話】帝展第四部工藝美術の入選は十日午後八時發表されたが、出品總數千百二十七點中入選は百四十四點、新入選は八十四點である

南京の記念日

【南京電報】國慶紀念日の首都は朝まだきから祝賀會が大々的に舉行され、午前七時から第一公園にて國民黨追悼大會あり蔣介石、胡漢民等熱烈な演説を振ひ中央黨部國民政府、五院各部それぞれ盛大なるレセプションを開き八時より飛行場において双十節閲兵式あり蔣介石總司令閲兵、日、瑞公使以下各國代表數十名參列正午からは飛行機により市街の上空から宣傳ビラをまき革命精神鼓吹に努め全市を祭り騷ぎにひたつた城內各所は取締嚴しく警戒されたが午後五時までには共產黨宣傳ビラ僅にまかれたのみで平穩であつた

捕はれた萬引幹部
第一次共產黨の黃金鳳

第一次共產黨事件の幹部高陽郡漢芝面新堂里二四七番地黃金鳳（三一）は去る六月安國洞高麗堂より萬引をなし又東大門署の手で現金百圓を盜んだ廉で逮捕せられ京城地方法院において執行猶豫の判決を受けたがその後も不起訴處分に附されてゐたものであるが十一日午後一時頃鍾路二丁目五四番地の雜貨店で洋傘を萬引した處を鍾路署員に檢擧された

飲み助の失敗

宮崎縣兒湯郡木城村大字生田生れ水住所不定佐藤利藏（三〇）は去月廿三日龍山步兵七十八聯隊に勤務滿期で解除されたが、その足で黃金町方面の飲食店を飲み步いた末漢江通七番地の淫賣屋に行き一夜飲み續け二十七圓餘の飲食をなし翌朝まで飲み續け再び店頭に通帳を示して安心させ再び酒肴を命じ十日朝まで飲み續け三十二圓八十錢の遊興をなし仕拂ひの段となると府金拂戾命令書領收證を女給に渡しその隙に泥醉を裝ふて逃げ出さんと企てたが、失敗して龍山署に突き出された

愛媛縣物產見本市

十一、十二、十三の三日間大門通り商品陳列館で愛媛縣物產を豐富に揃へて展示する、なほ一般の即賣にも應ずる由

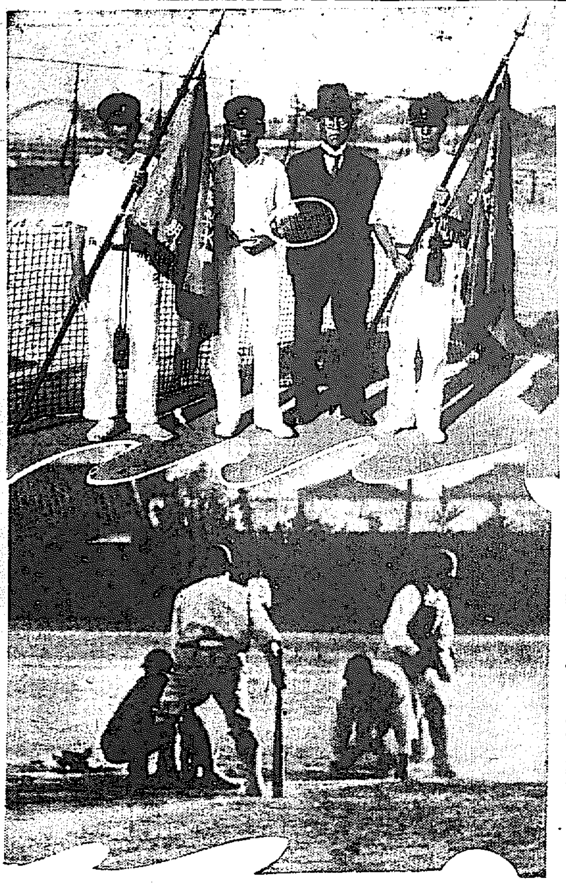

競技フオート

（上）中等庭球優勝者右よりシングル田中君（京師）一人おいてダブルス林伊藤兩君（京田中學）（下）對龍鐵一回殖の表で殖銀岩田遊擊ゴロで鈴木生還の刹那

登錄の強要で邦人を威嚇
治外撤廢の先例となるのでその成行きを注視

【上海十一日發】公安局第三區の所長は兩三日前租界延長區域にある邦人醫院を訪ひ、その醫院所在地は純然たる租界外であるから各醫師は支那側の衞生局に登記されたいと要求しもし登記せざれば租界外の醫治療を停止する如き口吻をもらしたので事態頗る重大視されてゐるその他同様強制された邦人醫師は三、四名あり若しこの要求を容るれば租界延長地域問題の解決と治外法權撤廢の一部撤廢の先例を造る事となるので領事館は總事館の命令を待つてゐる

守屋、千本木兩女史講演
來る十四日夜社會館で

日本婦人矯風會朝鮮部會及同婦人矯風會京城部では全國矯風會部長守屋東女史および婦人矯風會女子部長千本木道子女史の來城を機として來る十四日午後七時半から長谷川町社會館で禁酒政策と禁酒運動、世界の大勢と矯風事業につき講演會が開かれる

神宮競技　けふの

中等學校野球大會
▲午後零時卅分から平壤中學校對龍山中學校戰
▲午後四時から仁川南商業學校對大邱商業學校戰

女子庭球大會
▲午前九時から全鮮女學生女子庭球選手權大會

陸上競技大會
▲午前九時入場式一般競技開始マラソン競走出發午前十時

卓球大會
▲午後零時から全鮮女子卓球選手權大會東大門小學校講堂にて開催

神宮競技野球戰　第三日
14―2　殖銀大勝
對龍山鐵道戰

神宮競技一般野球一勝者戰殖銀對龍鐵の野球試合は十一日午後四時十分より京城球場において舉行された（球審荒井、壘審片田、館）

	一	二	三	四	五	六	七	八	九	
殖銀	4	1	1	7	0	0	0	0	1	14
鐵道	0	0	0	0	0	0	2	0	0	2

◇一回（殖）一死後二壘右を拔く安打こ出で投手牽制球につり出されたが遊擊手の落球に二進又も投手の隙をうかがつて三盜なり岩田の遊擊ゴロ野選となつて鈴木生還、松本二壘ゴロを拔く安打平續いて中堅にライナーの二壘打を放つて岩田生還駒井四球を選んで一死滿壘の好機をつかみ角谷の四球に松本押し出しの一點を加へ、小林の遊擊ゴロに平生還して早くも四點を獵ふ田代左邀飛球▲（鐵）一死後能代遊擊ゴロ、ヒットに出た小幡右飛後二盜したが、櫻井の遊擊ゴロに止む（殖四鐵零）

◇二回（殖）一死後鈴木右翼前安打、岩田遊擊內野安打、鈴木三盜を誤つて後、松本中堅越に三壘打して岩田生還一點を加ふ平右飛▲（鐵）一死後永山左飛落球に生きたが、柳の遊擊ゴロに封殺、柳二盜に死す（殖一鐵零）

◇三回（殖）二死後小林遊擊を誤らせて出で田代坂井四球で二死滿壘の時鈴木三度目の安打を放つて小林生還、岩田遊擊に飛球を舉げて止む▲（鐵）一死後右翼四球を得て西村の遊擊ゴロに進龍能代四球の時捕手逸球に三進龍代二盜したが、小幡三振（殖一鐵零）

◇四回（殖）松本右翼前安打を遊擊手內野安打、駒井の右翼大飛球に重盜して後、角谷、小林、田代續いて安打、坂井二壘打、鈴木左飛後岩田遊擊を誤らし松本又も中堅に安打して一擧七點を舉げて勝敗を決し、李四球駒非右飛に漸く止む▲（鐵）一死後平井二飛失に生き捕手逸球に一擧三進したが、永田の遊擊ゴロに三本間に挾殺、永田二壘に進んだが出過ぎて捕手の返球に二三間に挾殺されて終る（殖七鐵零）

◇五回　兩軍凡退

◇六回　兩軍凡退

◇七回（殖）二死後駒井の安打あつたのみ▲（鐵）一死後平井ち平井生還、柳遊飛後捕手逸球に永田も生還二點を回復したが右翼左飛（殖零鐵二）

◇八回　兩軍凡退

◇九回（殖）鈴木遊ゴロ高投に二進、岩田の二壘ゴロに三塁に挾殺、その間に岩田二進して松本の中堅へ安打に還る、李中飛駒井遊擊ゴロ▲（鐵）三者凡退し十四對二殖銀大勝す（閉戰六時三分）

（先）殖銀　井木田本　非谷代　坂鈴岩松李駒角小田

鐵道　二左捕中投一右三遊　村小幡井非山　勢田橋　西館小櫻平永柳能吉山　二右△中一遊捕投投三

打安打打打犧振四失
31 40 62 16 21 10 00 42 02 52 23

備考　試合時間一時間五十三分▲三壘打松本、平井、永田▲二壘打李坂井▲捕手逸球岩田三、柳一▲二回打者李の時鐵道投手能勢を吉田と入替

海外短信

ハリウツドの勞働問題

最近世界の映畫王國ハリウツドで俳優對製作者側（會社）との間にトーキー問題で一大悶着を捲きおこした、俳優側はストライキをしてこれに對抗するの氣勢を示したが會社側では中々押しが强く俳優なんていくらもあるからこの際皆首にしてしまへてな事で一時大部險惡な空氣が漲つてゐたが最近に至り俳優側がいちじるしく軟化し外に有名な脚本家が現れたので一時米國の映畫界に一大恐威を與へたこの問題も近頃漸く落着し雙方の起こりは初め映畫俳優組合へホツト客路の胸を撫でドしたと。男女）がトーキー俳優は總て俳優組合の會員たるを要し又組合側の規定に一切從ふべき事といふ樣な一種の勞働運動を起こした事に對し有力な會社側がこれに反對した事に端を發したものである

改名が流行る

ドイツでは近頃改名が流行る。近年は年平均四千人からの改名者でそれも今年は又めつきり殖えた。裁判所でも今までは極めて簡單にこれを取扱つて來たので世間の九十八パーセントはこれを許可されたので近頃はこれをよい事にしてますく改名者が殖える。中には實際ですつかり信用をなくした者や稀代の惡漢が過去を誤魔化す爲に無闇に改名する。又中に背景をした名家の名前に變へて大きな面をして居る横着な奴も出て來るので裁判所でもこれではならぬとばかりに最近嚴重な取締を初め能記の悪な者共には絕對改名を許可せ

名物　リンゴ　カステラ　忠南大田　中田堂

御旅館　千歳旅館　京釜線大田

一利一害

自動車がふえれば怪我人もまたふえる。これはどこの國でも同じだ。フランスは近年非常に自動車の數がふえたが死傷者の數も非常に多くなつた。今年上半期（一月―六月）までに自動車で死んだ者四百二十六人、怪我した者一千三十五人である。一利一害どうも世の中はまゝならぬ。

ショウとトーキー

最近某映畫會社がジヨージ・バーナード・シヨウ翁に向ひ翁の最近の傑作で好評嘖々たる『ゼ・アツプル・カート』のトーキー映畫化の許可を申込んで來たが翁は例の皮肉な調子で『よい俳優と監督があれば許してもよいがなあ』と語つた。更に戲曲『ゼ・アツプル・カート』について翁が最近首相マクドナルド氏に面會した節に翁は首相に向ひあの戲曲中には閣家の聯想が書いてあるんだから今後貴君が入閣を採用する場合には少くともあの戲曲を六回讀まぬ人は採用せぬ様にして貰ひたいもんだと相も變らぬ調子で警告？を發したので流石の勞働黨御大のマツク翁首相もしばしポカンとしてしまつたさうである

大藏長官の妹を繞る三角關係

實業家グレイス、ミード氏の夫人は最近大藏長官メロン氏の甥ベツティ・ビール嬢を相手取つて二十萬圓の慰藉料請求訴訟をカリフオルニア州大審院に提出した。ミード夫人が社交界の花と唱はれたビール嬢を相手取つてかくも大枚なる金額支拂訴訟を提起した理由は近頃ミード氏とビール嬢との間に戀愛關係が生じたためにミード夫人は全然夫から愛されなくなつたといふのである夫の愛を奪つた女には果して賠償金支拂の義務があるかどうか今回の判決の結果は米國社交界の注意をひいてゐる

アヅウンス

三越京城支店では三階に於て近く本町防犯展を開催する

前に『ゴーストツプ』の標識を用ひて整理に當ることゝし▲一日南大門交叉點で試驗的にやつて見た處▲ピリくくとなる揃子にゴー、ストツプが變轉する物珍しさに▲黑山を築いてかへつて交通妨害となる始末で遂に中止した▲處が最近坂本保安主任の下へ職々として『なぜこれを實施せぬか、掛聲ばかりじやないか』とのきついお叱言もの　かと思案投首▲ワールドセリーズいよくはじまつたが目下渡米中の武者京電專務から近信（九月十日投函）によれば、九月九日までのホームランのレコードは▲アメリカンリーグはルースが四十二本、フオツクスが三十一本、ゲーリツグ三十一本、シンモンス二十九本、ナショナルリーグでは▲クライン卅七本、ホーンスビ卅七本、ウイルソン卅六本▲矢張ルースが一番多い

販賣　員急募內鮮人問ず要金五圓　明治町二ノ二九　マツバヤ商店

女事務員一名採用す希望者は自筆の履歷書持參京城新聞社　黃金町二丁目百四十八番地

五圓以下　五拾錢增每五行一回　五拾錢增料金へ前納ノ事　京日案內

廣告マッチ　各種印刷引受　特價安賣店　有利レツテル　久留米市　弘榮社

づつうに　ノーシン

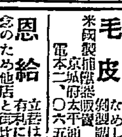

高級鳳梨　NSK　スムースパイン　SMOOTH PINE　PINEAPPLE　『一度召上つたら到底忘れられぬ　此處に否み得ないスムースパインの眞價がある!!　益々御愛用を乞ふ』

東カゼ藥

朝鮮みやげは三越

模範　自動車運轉手養成　確實なる本組合講習　大阪天王寺區　大阪自動車營業組合

小學教員　及師範入學志望者は本會の講義錄により準備せよ　東京池袋　大日本受驗研究會

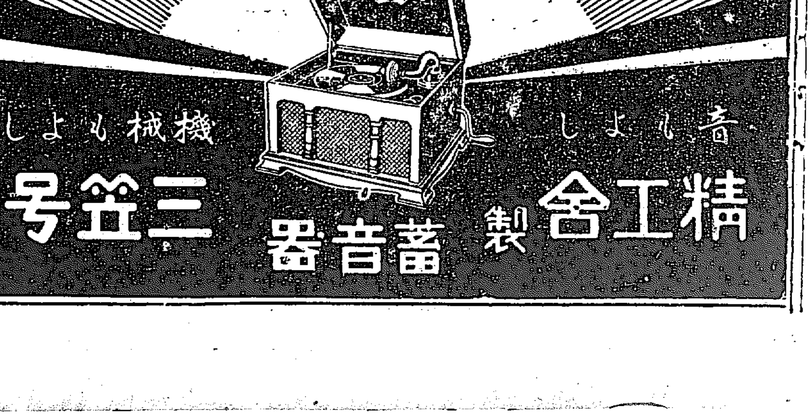

音もよし　機械もよし　精工舍製　蓄音器　三益号

特別案內

高級外務社員採用　年齡二十五才以上四十才迄の京城府内に居住し外交に優秀なる手腕ある者を優遇す

看護婦　希望者は本人來談　上野病院

外務　高商收入多し地方在住者可　通知す

譲店　明治町大通り間口五間　商店、事務所向

大島　紬直接賣　鹿兒島市

琵琶　京城府本町三丁目　本多旭映堂

貸金　官吏の御方に限り迅速融通

五圓　以上參百圓迄信用貸付

恩給　恩給年金證書を擔保に

毛皮　米國製捕獲器販賣　京城府本町二丁目

ほね　つぎ　もみ　一切治療御依頼に應ず　明治町

運命の浪 【136】

遠藤柳雨作　多田畝三畫

持主の手へ（三）

葉江にとつては大切な品だつた亡父の片身の金の腕時計が、再びもとの持ち主の手にもどつたので彼の女はホッと安心したやうなもの、第二に現れた滯奮の手紙をみては、急にまた焦燥を感じて、その內容が眼座に知りたかつた。

で慌て、落ちつた紙片をひろひ上げて、繰りひろげはじめると、その紙片は細く折りたゝんであつた、やつとのことでひろげてみると、余り大きくない五枚の巻紙に鉛筆で小さく書つらねてあつた。

巻紙を用ゐた點と、鉛筆を使用した點と、字體が極めて亂雜であつた點などから考へると、滯奮がその手紙を書いた場合が、如何に窮迫の間であつたかといふこと、人目をぬすみぬすみやつた仕事であつたかといふことが、一目みたゞけで直ぐわかつた。

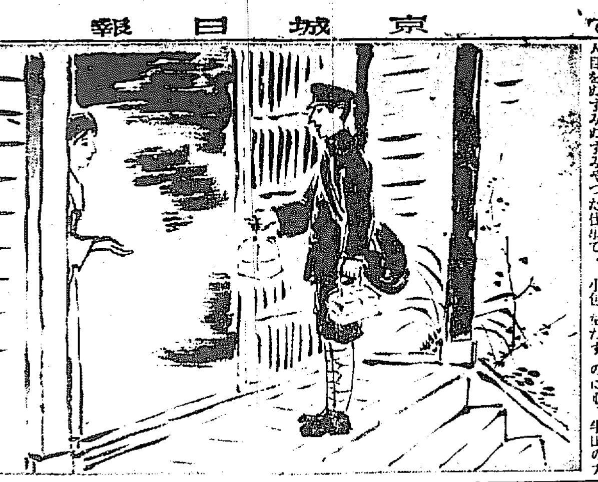

そして紙上に現れた文字も、非常によみにくゝてゐるところもあれば潰れて判讀に苦しむ箇所もあつた

『まア、大變な手紙ねえ、鉛筆で書いたのねえ、それに巻紙だわこれは……』

はじめにまず葉江は一驚を喫しながら、一種の焦燥に驅られながら讀み下した。

……貴女と私との因縁は、不思議に運命の戯れとしか考へられませんわ。再三あなたにご厄介になつた私の弟の金一が、あなたの大切なお時計をするなんて、そのまたすつた時計をば、牛田のために奪ひ去られて、あなたを釣りだす手段にされるなんて、何所まで悪い因縁なんでせう。」

それで居てあなたを釣りそこなつて却つて私が側隙にあなたのお身代りになるなんて、私はあなたへのお詫がへしと、弟の不埒のお詫とのために、すゝんでお身代りをいたしますわ、あなたのお時計をすつたのは、私の弟であつたことを知つたのは、私が大森ホテルの地下室へ連て來られてからです。

私は地下室で金一に會つて弟の口から直接にその消息を聞いたのです、私は眼座に考へて、直ぐ私の弟を使つて、牛田の手から時計を盗みかへさせ、この手紙と共に小包でお送りいたしました、いま頃は貴女のお手にもどつて居ることと存じます

小包をだすのにも、牛田の旅をうまくいひくるめて瞞いて、弟を使つたのです。

私のほかに三人も女が、いまこの地下室に、誘拐されて來て居ます、私は近い內に日本內地を放れて、海外に運びだされるかも知れません、悲しみんな定まる私の運命と諦めております。

どうぞご心配のないやうにでも貴女のお手に時計が戻ることと信じて、せめてもの心遣りにいたしますわ。

どうぞこのことを先生にお傳へ下さいまし、私の身の上に今後いかなる運命が到來いたしましても、出來るだけ機會を捉へまして、消息をお知らせする考へです、昨夕も一晩中牛田のために苦しめられました、以前の私なら死を望むかも知れませんが私は　できるだけ活きて居て、貴女のためと自分のために働きます。

文章は前後して、意味の徹底しない所もあつたが、手紙はこれで切れて居た。

萬病頓服に一番ヨクキク
複方ピラミドン
販賣店各地藥店ニアリ
京城府龍山元町二ノ八八
本舗 Ⓗ 林藥房

活料理
支那料理 旭町一
御よし

十字街

◇朝鮮博覧會記念の賣出し景品抽籤は二つある右側の籤が大好評、といふのは眼を閉ぢて左手で右側のくじをひいたら當たりがよいといふのである、實際よいくじが多かつた、一體誰がいひ出したやら

◇宿屋、宿屋、博覧會でふえたのは宿屋であらう、明治町の同胞系の建物、久しくあいてゐたが作今この臨時宿屋が賑つてゐる

出版界

▼日本印刷タイムス（七一號）大阪市港區抗瀬川北通二の三八その社十錢
▼棋道（十月）東京市麴町區永田町二の一日本棋院五十錢
▼スピード（十月）自動車、航空機に關する雜誌（東京市外蒲田驛前日本自動車學校出版部四十錢）
▼自動車時報（十月）發展圖自動車試驗問題も輯錄されてる（東京市芝區西久保八幡町三その社三十五錢）
▼正義之日本（十月）金解禁問題に就て（青木得三氏）日支經濟の大勢とその前途（武藤修達氏）その他（東京市芝區白金臺町一の三五その社十錢）
▼支那問題（九六號）外人の言論に現れる支那の態度（風間阜氏）その他（支那北京東城腐巷一七その社五十錢）
▼明德經濟（十月）天下のため國民に訴ふ（增谷園一郎氏）その他（東京市芝區田村町六（明德會出版部十錢）
▼財界科學（二號）野村證券會社調査部の編輯になるもので、本號には『經濟生學の可能』『財界作用の話柄』『經濟膨張のメカニズム』『財界指導と濫作用』『金融組織の原理』『證券資本主義の濫用機構』などの論文その他を收む（東京市日本橋通二丁目春陽堂四十錢）
▼1929（十月）創作、反逆の旋律（宮田暢太郎氏）ほか四篇、詩、或る日夜（佐藤清氏）ほか二篇、時評、隨筆など（東京市外瀧谷町九路屋一その社本號特價二十五錢）
▼優生運動（十月）優生學的社會改良と優生學研究所（池田林儀氏）奈良朝時代における結婚（中田千畝氏）その他（東京市京橋區南紺屋町一二三寶ビルその社廿五錢）
▼公州僧侶月報（八號）公州僧侶院十錢
▼青春（十月）俳誌（京城南米倉町二ノ二〇五青春發行所卅一錢）
▼心理と人生（十月）橫濱市鶴見區東寺谷一六〇一心理科學研究會卅錢
▼療養生活（十月）恢復後の夫婦生活號（神奈川縣小田原町十字町四ノ七九五自然療養社卅五錢）
▼朝鮮銀行統計月報（六月分）朝鮮銀行五十錢
▼大タイムス（十月）中等上級程度の英文雜誌（東京市麴町區內幸町一ノ五大小タイムス出版所廿五錢）

けふの新刊（十日）

▼朝鮮警察新報（十月）內地の內地人と朝鮮の內地人（金鳳姫氏）その他（京城南米倉町二二〇その社卅錢）
▼木犀（十月）俳誌（福岡市春吉渡邊通四の三四四木犀發行所二十五錢）
▼大陸（特輯）日支條約改訂問題の研究と批判（大連市西公園町二三五その社一圓）

（警務局圖書課）

邦文の部　警察報（第一四三號）京城新聞▲朝鮮佛教（第六五號）其社▲さすがた（十月號）其社▲朝鮮月報（第五一號）京取市場▲朝鮮要報（第一二九三號）商業興信所▲仁取商報（第四四二號）仁友會

諺文の部　實業界（第一一號）其社▲大成時報（第一五號）平南價格聯合會▲第三回主日學校大會歡樂脚本集　郭安通▲聖潔教會　司法全書　太華書館

讀者らん

▲現內閣の主張でありわれ等の希望する所である緊縮官傳はすべての新聞雜誌に家庭より又は職場よりと聞き立てゝあるが『我家の緊縮』が最も意を得たる主張撰ではないかと存じます主婦がいくら緊縮したところが主人が外で暴騰ならば何だとやつては一向効力なし主婦への主張は當を得たものでありその根本に氣がついた事と思はれますがあまねくこの夕刊を讀んでもらひたい物だ（同感男）

▲頭髮部の名義で記念品代として生徒一人につき金五十錢以上づつとつて募集してゐる近時この種の催しが多いがヨシアシである二三の職部の自發的策動か醜い手續しの結果か（貧父兄）

▲某校長の記念品問題について父兄側のお意見を求め紙および朝鮮紙上に屢見せられて居來ましたが何等の緊則もないやうですがこの際馬鹿事則をきめこまるゝ事は一層誤解を招き父兄として多少は意見もないでありませんが余り問題化する事を好みません主先生の御迷惑を御察しいたします發企者達も無難な結果の御盡究を絞表せられたいのでせうが當は緊縮に緊縮に直面せる御時期に存せられて欲しいのです殊に純真なるべき小學教育界を余りに物的に變化せしむる事は心あるものゝ公憤です（父兄）

▲僕は光化門郵便局區內に住んでゐるものですが內地より毎日送されてる內

圍碁新局（四）

井上一郎（三段）

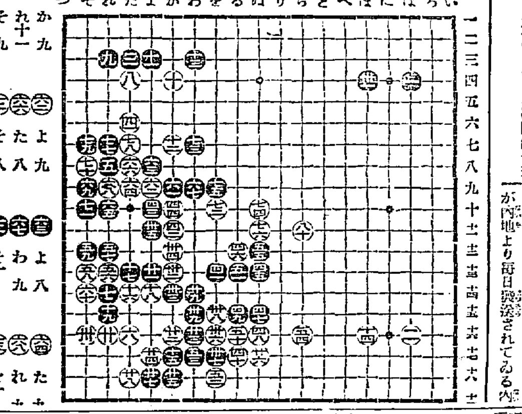

演藝案內

大正館
十一日より秋の祭禮特別大興行
記念映畫界を斷然壓倒へる偉觀一週に入る嚴選名畫
蒲田特作モダン ハイスピードコメディ
佐々木恒次郎監督
女性の力　全卷
伊勢音頭　八卷
多情佛心　十卷

東亞倶樂部
長袖の劍士

中央館
活殺自在
幸運馬蹄騷動記
覆面の雄士

浪花館
兄弟大武術

專賣特許
イマヅ芳香油（入畜無害）
今津佛國理學博士發明
衛生試驗所證明
便所くさみ止
●芳香を放し ●臭氣を止め
●ウジを殺す ●消毒力强大
△便所、其他
不潔の場所にマカれよ
【到處ノ商店ニ有】

◎南京虫退治
右圖の如く噴霧器又は霧吹きでカケると即死す。
▲防臭、驅虫の効力カンプラ油の二倍
◎大掃除には衛生上是非本品をマカれよ！
◎蠅、蚤、油虫退治には　イマヅ蠅取粉
◎蚊取りには　イマヅ蚊取香
◎農作物の害虫驅除には　イマヅ殺虫劑
原料藥價の暴騰に付金五錢宛値上げ致し候
製造元　今津化學研究所

●朝のノーシン一服は終日の心地を良くす●

精米機及農具製作
各種機械修繕
仁川驛前
合資會社　金剛鐵工所

御園白粉
濃い眉
黒い瞳
赤い唇
と
眞白い
眞白い
御園白粉！

リン病新藥
トリート
學者博士の推奬切なる
現代唯一無二の治淋劑
患者がトリートを求めた時は
已に全治に向ふ第一歩である

淋病は必ず治る……
病であつて治らぬといふ方は治さぬのである、特効あるトリートを服み、攝生宜しきを得ば治療は極めて容易である、試みにうみ出て見られよ、忽ち淋菌を全殺するからうみ、痛みは直ちに止り、尿は透明となり氣分も非常に爽快となる、又慢性の治り難い淋病でも「徹底的に治す」のがトリートの獨有する特長である、この特長によつて完全に病苦を一掃し全快の喜びを得ることは確然である……各藥店にあり

重症用特製
十七回分　三圓
三十三回分　五圓
七十回分　十圓
輕症用
十回分　一圓
二十三回分　二圓
大阪市堂島
高橋盛大堂本店
振替大阪二五〇〇番

森信汽船仁川出帆
江華延安線（毎日往復）
富里舊邑線（月八回往復）
牙山屯浦線（月四回出帆）
南陽院浦線（月六回往復）
唐津瑞山線（月八回出帆）
（月十六回往復）
運送荷物其他各沿岸行帆船荷物取扱ひ本社陸送部◎御利用ヲ
仁川驛前（電話一六三番）
森信汽船株式會社
出帆定期表申越次第送呈

尼ヶ崎汽船仁川出帆
●群山、阪神　正生丸　十月十六日
●群山、尾ノ道、阪神　玉榮丸　十月十二日
●群山、木浦、阪神　赤城丸　十月十八日
●群山、阪神　秀吉丸　十月二十日
●群山、尾ノ道、阪神　神代丸　十月廿二日
●群山、木浦、阪神　百福丸　十月十四日
●群山、尾道、阪神　伏見丸　十月廿四日
尼崎汽船部関係汽船會社代理店
高杉商店回漕部
仁川海岸町（電話五九番）

大阪商船汽船出帆
●神戸、大阪行（群山、木浦經由）
溫州丸　十月二十日
山東丸　十月廿三日
△順天丸　十月十四日
△名古屋丸　十月十八日
△十四小野丸　十月十九日
△甲子丸
●名古屋、清水、横濱、東京行
△天南丸　十月十五日
△四川丸
●大連行
關東丸　十月廿九日正午
●長崎、鹿兒島、三角行
關東丸　十月十四日
●清津、雄基行
元山丸
新高丸　十月十九日
●釜山、門司、宇品、神戸、大阪行
十八小野丸　十月十五日
內地各港出帆主要航路
●歐州行每月一回●南米行每月二回●濠州行每月一回●孟買行每月一回●北米行毎週一回●甲谷陀行毎月一回●利米行毎月一回
●御注意△は船客御斷
大阪商船株式會社仁川支店　電話二二〇・三二一番
京城代理店　國際通運株式會社　電話本一一七〇・本一五九七番
貨物取扱　仁川本町一　山田組
仁川港町六　電話七一・四三番　組支店

定期出帆　朝鮮郵船
▲金剛山探勝航路開始
五月十六日ヨリ　毎日午前八時　咸北丸
元山發　同日午後二時
長箭着　毎日午後三時半
長箭發　同日午後九時
元山着
博多航路（博多行）
●芝浦丸　十月二九日　新義州發
西鮮各港經由　博多行
●釜山丸　十月十九日　雄基發
北鮮各港經由　博多行
清津雄基東海岸航路　咸南丸
清津發　毎偶數日　正午十二時
雄基發　同日　午後六時
清津着　毎奇數日　午前十時
同日　午後四時
○仁川出帆（代理店國際通運支店）
東京行　長白山丸　十月一四日
大阪行　慶州丸　十月一四日
長崎三角行　羅南丸　十月二三日
鹿兒島行
木浦行　昌原丸　十月二一日
海州行　こはくてふ丸　毎日午前九時半
鎮南浦行　盛德丸　十月一六日
大連青島行　會寧丸　十月二六日
釜山上海行　平安丸　十月二四日
大連行　羅南丸　十月一九日
○木浦出帆（代理店國際通運木浦出張所）
東京行　長春山丸　十月一六日
大阪行　慶州丸　十月一五日
濟州島行　京畿丸　十月一三日
多島海行　統營丸　十月二一日
仁川行　昌原丸　十月一六日
釜山上海行　平安丸　十月一六日
○釜山出帆（取扱店大池回漕部）
東京行　長白山丸　十月一八日
東京北鮮行　長白山丸　十月四日
大阪西鮮行　慶州丸　十月十七日
大阪北鮮行　榮江丸　十月二〇日
長崎三角鹿兒島行　羅南丸　十月一七日
大阪（名古屋）行　成鏡丸　十月二七日
北鮮行　櫻島丸　十月二〇日
浦鹽行　清津丸　十月二三日
上海行　平安丸　十月三〇日
釜山鬱陵島行　慶城丸　十月二〇日
江原道行　忠清丸　十月一五日
濟州島行　鏡城丸　十月一三日
宇品大阪行　立神丸　十月一日
清津直行　立神丸　十月二一日
○元山出帆（代理店國際通運支店）
東京行　長白山丸　十月二一日
大阪行　釜山丸　十月二四日
沿岸線行　榮江丸　十月一七日

朝鮮汽船出帆廣告
●釜山出帆（扱店釜山本店）
麗水行（急行）每日午前十時
麗水行　各港寄港　每日午後一時
木浦行　各港寄港　每日午後八時
馬山行　各港寄港　每日午前九時
統營行（急行）每日午前一時
浦項行　各港寄港　每日午後十一時
方魚津行　各港寄港　每日午前九時半
●木浦出帆（扱店木浦支店）
釜山行　各港寄港　每日午後八時
京城府大門通り
朝鮮郵船株式會社
電話本局四一一九五番・四一一九六番
釜山支店　大倉町　電話長一八四番
元山支店　海岸通　電話長三四番
仁川出張所　海岸町　電話長三五一番
京城代理店　國際通運會社　電話本一七九・三一〇番

●日本郵船出帆
歐州行　香取丸　神戸・門司　十月二一日
桑港行　大洋丸　神戸・横濱　十月二四日
孟買行　安藝丸　神戸・長崎　十月一六日

辰馬汽船仁川出帆
鶴嶺丸　月　日　門司、阪神
辰山丸　月　日　阪神、清水、芝浦
辰山丸　月　日　清水、芝浦
桃榮丸　月　日　阪神、清水
大新丸　月　日　京濱
天長丸　月　日　阪神、清水、東京
仁川代理店
仁川本町四丁目
朝日組回漕部
專用電話六一二八番
電話五二九・九六四番
京城府內電話五一一六番